

岩倉市学校施設長寿命化計画（改訂版）新旧対象表

※改定箇所を下線で示しています。

頁	改定後	改定前	改定理由																																																																																																																																																																
	第1章 学校施設の長寿命化計画の背景・目的等	第1章 学校施設の長寿命化計画の背景・目的等																																																																																																																																																																	
	1. 背景	1. 背景																																																																																																																																																																	
1	本市の学校施設は、昭和40年代から昭和50年代にかけて、急激な人口増加に伴う児童生徒数の増加にあわせて集中的に整備が行われてきました。近年では平成28年度(2016年度)に学校給食センター、 <u>令和3年度(2021年度)に岩倉北小学校屋内運動場等複合施設</u> が新たに整備され、本市が所有する公共建築物のうち、延床面積の約50%を学校施設が占めています。	本市の学校施設は、昭和40年代から昭和50年代にかけて、急激な人口増加に伴う児童生徒数の増加にあわせて集中的に整備が行われてきました。近年では平成28年度(2016年度)に学校給食センター、 <u>(新)</u> が新たに整備され、本市が所有する公共建築物のうち、延床面積の約50%を学校施設が占めています。	時点修正																																																																																																																																																																
	1. 目的	1. 目的																																																																																																																																																																	
1	岩倉市学校施設長寿命化計画（以下「本計画」という。）は、本市が所有する学校施設について、上記の背景や岩倉市教育振興基本計画（ <u>令和4年3月改訂</u> ）を踏まえて総合的な観点で捉え、長寿命化できるものは長寿命化し、適正に修繕や建替えをするとともに、優先順位を設定しつつ、教育環境の質的改善も考慮しながら、それに要するコストの縮減と平準化を図ることを目的としています。 <u>このたび、岩倉市公共施設等総合管理計画及び岩倉市公共施設再配置計画の改訂や社会情勢の変化を踏まえて、本計画の改訂を行いました。</u>	岩倉市学校施設長寿命化計画（以下「本計画」という。）は、本市が所有する学校施設について、上記の背景や岩倉市教育振興基本計画（ <u>平成28年度</u> ）を踏まえて総合的な観点で捉え、長寿命化できるものは長寿命化し、適正に修繕や建替えをするとともに、優先順位を設定しつつ、教育環境の質的改善も考慮しながら、それに要するコストの縮減と平準化を図ることを目的としています。 <u>(新)</u>	時点修正																																																																																																																																																																
	3. 計画期間	3. 計画期間																																																																																																																																																																	
1	計画期間は、上位計画である岩倉市公共施設等総合管理計画と整合を図りつつ、平成30年度（2018年度）から <u>令和38年度（2056年度）</u> とし、原則として5年ごとに計画の見直しを行うことを基本とします。 <div style="border: 1px solid black; padding: 2px; width: fit-content;"> 計画期間 平成30年度（2018年度）から令和38年度（2056年度）までの39年間 </div>	計画期間は、上位計画である岩倉市公共施設等総合管理計画と整合を図りつつ、平成30年度（2018年度）から <u>平成68年度（2056年度）</u> とし、原則として5年ごとに計画の見直しを行うことを基本とします。 <div style="border: 1px solid black; padding: 2px; width: fit-content;"> 計画期間 平成30年度（2018年度）から平成68年度（2056年度）までの39年間 </div>	令和表記に変更																																																																																																																																																																
	4. 対象施設	4. 対象施設																																																																																																																																																																	
1	① 小学校 本市が保有する小学校は5校で、小学校全体の延床面積は、 <u>29,665㎡</u> となっています。 <u>令和4年度(2022年度)</u> の児童数は、小学校全体で <u>2,305</u> 人、学級数は <u>97</u> 学級です。	① 小学校 本市が保有する小学校は5校で、小学校全体の延床面積は、 <u>28,545㎡</u> となっています。 <u>平成29年度(2017年度)</u> の児童数は、小学校全体で <u>2,387</u> 人、学級数は <u>87</u> 学級です。	時点修正																																																																																																																																																																
2	② 中学校 本市が保有する中学校は2校で、中学校全体の延床面積は、17,066㎡となっています。 <u>令和4年度(2022年度)</u> の生徒数は、中学校全体で <u>1,095</u> 人、学級数は <u>37</u> 学級です。	② 中学校 本市が保有する中学校は2校で、中学校全体の延床面積は、17,066㎡となっています。 <u>平成29年度(2017年度)</u> の生徒数は、中学校全体で <u>1,180</u> 人、学級数は <u>39</u> 学級です。	時点修正																																																																																																																																																																
	表. 学校施設一覧	表. 学校施設一覧																																																																																																																																																																	
2	<p style="text-align: center;">表. 学校施設一覧 (令和4年5月1日現在)</p> <table border="1" style="width: 100%; border-collapse: collapse;"> <thead> <tr> <th>名称</th> <th>所在地</th> <th>延床面積 (㎡)</th> <th>建築年度</th> <th>児童生徒数 (人)</th> <th>学級数 (学級)</th> </tr> </thead> <tbody> <tr> <td rowspan="6">小学校</td> <td>岩倉北小学校</td> <td>本町南新溝廻間2番地</td> <td>6,661</td> <td>S36</td> <td>686</td> <td>26</td> </tr> <tr> <td>岩倉南小学校</td> <td>大地町小森93番地1</td> <td>6,612</td> <td>S36</td> <td>504</td> <td>22</td> </tr> <tr> <td>岩倉東小学校</td> <td>東町掛目1番地</td> <td>5,833</td> <td>S40</td> <td>124</td> <td>9</td> </tr> <tr> <td>五条川小学校</td> <td>神野町郷浦18番地</td> <td>4,471</td> <td>S50</td> <td>444</td> <td>17</td> </tr> <tr> <td>曾野小学校</td> <td>曾野町井森1番地</td> <td>6,088</td> <td>S56</td> <td>547</td> <td>23</td> </tr> <tr> <td>合計</td> <td>—</td> <td>29,665</td> <td>—</td> <td>2,305</td> <td>97</td> </tr> <tr> <td rowspan="3">中学校</td> <td>岩倉中学校</td> <td>西市町竹之宮24番地</td> <td>8,850</td> <td>S42</td> <td>758</td> <td>25</td> </tr> <tr> <td>南部中学校</td> <td>曾野町江毛1番地</td> <td>8,216</td> <td>S51</td> <td>337</td> <td>12</td> </tr> <tr> <td>合計</td> <td>—</td> <td>17,066</td> <td>—</td> <td>1,095</td> <td>37</td> </tr> <tr> <td>小中学校合計</td> <td>—</td> <td>46,731</td> <td>—</td> <td>3,400</td> <td>134</td> </tr> <tr> <td>学校給食センター</td> <td>大地町下塚田2番地1</td> <td>2,387</td> <td>H28</td> <td>—</td> <td>—</td> </tr> <tr> <td>総合計</td> <td>—</td> <td>49,118</td> <td>—</td> <td>—</td> <td>—</td> </tr> </tbody> </table> <p style="text-align: center; font-size: small;">※建築年度は校舎の中で最も古い建物の建築年度を採用</p>	名称	所在地	延床面積 (㎡)	建築年度	児童生徒数 (人)	学級数 (学級)	小学校	岩倉北小学校	本町南新溝廻間2番地	6,661	S36	686	26	岩倉南小学校	大地町小森93番地1	6,612	S36	504	22	岩倉東小学校	東町掛目1番地	5,833	S40	124	9	五条川小学校	神野町郷浦18番地	4,471	S50	444	17	曾野小学校	曾野町井森1番地	6,088	S56	547	23	合計	—	29,665	—	2,305	97	中学校	岩倉中学校	西市町竹之宮24番地	8,850	S42	758	25	南部中学校	曾野町江毛1番地	8,216	S51	337	12	合計	—	17,066	—	1,095	37	小中学校合計	—	46,731	—	3,400	134	学校給食センター	大地町下塚田2番地1	2,387	H28	—	—	総合計	—	49,118	—	—	—	<p style="text-align: center;">表. 学校施設一覧 (平成29年5月1日現在)</p> <table border="1" style="width: 100%; border-collapse: collapse;"> <thead> <tr> <th>名称</th> <th>所在地</th> <th>延床面積 (㎡)</th> <th>建築年度</th> <th>児童生徒数 (人)</th> <th>学級数 (学級)</th> </tr> </thead> <tbody> <tr> <td rowspan="6">小学校</td> <td>岩倉北小学校</td> <td>本町南新溝廻間2番地</td> <td>5,541</td> <td>S36</td> <td>731</td> <td>25</td> </tr> <tr> <td>岩倉南小学校</td> <td>大地町小森93番地1</td> <td>6,612</td> <td>S36</td> <td>495</td> <td>17</td> </tr> <tr> <td>岩倉東小学校</td> <td>東町掛目1番地</td> <td>5,833</td> <td>S40</td> <td>149</td> <td>8</td> </tr> <tr> <td>五条川小学校</td> <td>神野町郷浦18番地</td> <td>4,471</td> <td>S50</td> <td>392</td> <td>15</td> </tr> <tr> <td>曾野小学校</td> <td>曾野町井森1番地</td> <td>6,088</td> <td>S56</td> <td>620</td> <td>22</td> </tr> <tr> <td>合計</td> <td>—</td> <td>28,545</td> <td>—</td> <td>2,387</td> <td>87</td> </tr> <tr> <td rowspan="3">中学校</td> <td>岩倉中学校</td> <td>西市町竹之宮24番地</td> <td>8,850</td> <td>S42</td> <td>807</td> <td>26</td> </tr> <tr> <td>南部中学校</td> <td>曾野町江毛1番地</td> <td>8,216</td> <td>S51</td> <td>373</td> <td>13</td> </tr> <tr> <td>合計</td> <td>—</td> <td>17,066</td> <td>—</td> <td>1,180</td> <td>39</td> </tr> <tr> <td>小中学校合計</td> <td>—</td> <td>45,611</td> <td>—</td> <td>3,567</td> <td>126</td> </tr> <tr> <td>学校給食センター</td> <td>大地町下塚田2番地1</td> <td>2,387</td> <td>H28</td> <td>—</td> <td>—</td> </tr> <tr> <td>総合計</td> <td>—</td> <td>47,998</td> <td>—</td> <td>—</td> <td>—</td> </tr> </tbody> </table> <p style="text-align: center; font-size: small;">※建築年度は校舎の中で最も古い建物の建築年度を採用</p>	名称	所在地	延床面積 (㎡)	建築年度	児童生徒数 (人)	学級数 (学級)	小学校	岩倉北小学校	本町南新溝廻間2番地	5,541	S36	731	25	岩倉南小学校	大地町小森93番地1	6,612	S36	495	17	岩倉東小学校	東町掛目1番地	5,833	S40	149	8	五条川小学校	神野町郷浦18番地	4,471	S50	392	15	曾野小学校	曾野町井森1番地	6,088	S56	620	22	合計	—	28,545	—	2,387	87	中学校	岩倉中学校	西市町竹之宮24番地	8,850	S42	807	26	南部中学校	曾野町江毛1番地	8,216	S51	373	13	合計	—	17,066	—	1,180	39	小中学校合計	—	45,611	—	3,567	126	学校給食センター	大地町下塚田2番地1	2,387	H28	—	—	総合計	—	47,998	—	—	—	時点修正
名称	所在地	延床面積 (㎡)	建築年度	児童生徒数 (人)	学級数 (学級)																																																																																																																																																														
小学校	岩倉北小学校	本町南新溝廻間2番地	6,661	S36	686	26																																																																																																																																																													
	岩倉南小学校	大地町小森93番地1	6,612	S36	504	22																																																																																																																																																													
	岩倉東小学校	東町掛目1番地	5,833	S40	124	9																																																																																																																																																													
	五条川小学校	神野町郷浦18番地	4,471	S50	444	17																																																																																																																																																													
	曾野小学校	曾野町井森1番地	6,088	S56	547	23																																																																																																																																																													
	合計	—	29,665	—	2,305	97																																																																																																																																																													
中学校	岩倉中学校	西市町竹之宮24番地	8,850	S42	758	25																																																																																																																																																													
	南部中学校	曾野町江毛1番地	8,216	S51	337	12																																																																																																																																																													
	合計	—	17,066	—	1,095	37																																																																																																																																																													
小中学校合計	—	46,731	—	3,400	134																																																																																																																																																														
学校給食センター	大地町下塚田2番地1	2,387	H28	—	—																																																																																																																																																														
総合計	—	49,118	—	—	—																																																																																																																																																														
名称	所在地	延床面積 (㎡)	建築年度	児童生徒数 (人)	学級数 (学級)																																																																																																																																																														
小学校	岩倉北小学校	本町南新溝廻間2番地	5,541	S36	731	25																																																																																																																																																													
	岩倉南小学校	大地町小森93番地1	6,612	S36	495	17																																																																																																																																																													
	岩倉東小学校	東町掛目1番地	5,833	S40	149	8																																																																																																																																																													
	五条川小学校	神野町郷浦18番地	4,471	S50	392	15																																																																																																																																																													
	曾野小学校	曾野町井森1番地	6,088	S56	620	22																																																																																																																																																													
	合計	—	28,545	—	2,387	87																																																																																																																																																													
中学校	岩倉中学校	西市町竹之宮24番地	8,850	S42	807	26																																																																																																																																																													
	南部中学校	曾野町江毛1番地	8,216	S51	373	13																																																																																																																																																													
	合計	—	17,066	—	1,180	39																																																																																																																																																													
小中学校合計	—	45,611	—	3,567	126																																																																																																																																																														
学校給食センター	大地町下塚田2番地1	2,387	H28	—	—																																																																																																																																																														
総合計	—	47,998	—	—	—																																																																																																																																																														

	第2章 学校施設の目指すべき姿	第2章 学校施設の目指すべき姿
	1. 基礎的・基本的な学力の定着ときめ細かな指導を実践する教育環境の整備	1. 基礎的・基本的な学力の定着ときめ細かな指導を実践する教育環境の整備
3	<p>個に応じたきめ細かな指導の充実を図り、児童生徒に基礎的・基本的な知識・技能を習得させるため、<u>グループ学習</u>や少人数授業、<u>小学校教科担任制</u>等、多様な学習活動に柔軟に対応できる環境づくりを進めます。</p>	<p>個に応じたきめ細かな指導の充実を図り、児童生徒に基礎的・基本的な知識・技能を習得させるため、<u>調べ学習</u>や少人数授業、<u>ティームティーチング</u>等、多様な学習活動に柔軟に対応できる環境づくりを進めます。</p>
	2. 安全・安心、快適な施設環境の実現（生活空間の充実）	2. 安全・安心、快適な施設環境の実現（生活空間の充実）
3	<p>児童生徒が安心して有意義な学校生活を送ることができるよう、防犯や施設の安全性に配慮した施設整備を図るとともに、<u>心のバリアフリーを育み、インクルーシブ教育を実践する場として</u>、施設・設備等のユニバーサルデザイン化を目指します。</p> <p>(略)</p> <p>さらに、<u>持続可能な社会の実現に向けてSDGsを推進するとともに、脱炭素社会の実現に向けて再生可能エネルギーの利用やLED化、校内緑化の推進等</u>を進めます。</p>	<p>児童生徒が安心して有意義な学校生活を送ることができるよう、防犯や施設の安全性に配慮した施設整備を図るとともに、<u>(新)施設・設備等のユニバーサルデザイン化</u>を目指します。</p> <p>(略)</p> <p>さらに、<u>地球環境に配慮し、持続可能な社会の実現のため、自然エネルギーの利用や校内緑化の推進等</u>を進めます。</p>
	第3章 学校施設の実態	第3章 学校施設の実態
	1. 学校施設の運営状況・活用状況等の実態	1. 学校施設の運営状況・活用状況等の実態
	(1) 児童生徒数及び学級数の推移	(1) 児童生徒数及び学級数の推移
4	<p>① 小学校 本市の小学校の児童数は曾野小学校が開校した昭和56年度(1981年度)は5,251人でしたが、その後、児童数は減少し、平成29年度(2017年度)には2,387人(55%減)まで減少しています。学級数は昭和56年度(1981年度)は138学級でしたが、児童数の減少にともない、平成29年度(2017年度)には87学級まで減少しています。 <u>令和4年度(2022年度)には、児童数は2,305人(56%減)まで減少しましたが、年々拡大する35人学級制の影響により学級数は97学級まで増加しています。</u></p> <p>② 中学校 本市の中学校の生徒数は昭和61年度(1986年度)は2,385人でしたが、その後、生徒数は減少し、平成29年度(2017年度)には1,180人(51%減)まで減少しています。学級数は昭和60年度(1985年度)は58学級でしたが、生徒数の減少にともない、平成29年度(2017年度)には39学級まで減少しています。 <u>令和4年度(2022年度)には、さらに1,095人(54%減)、37学級まで減少しています。</u></p>	<p>① 小学校 本市の小学校の児童数は曾野小学校が開校した昭和56年度(1981年度)は5,251人でしたが、その後、児童数は減少し、平成29年度(2017年度)には2,387人(55%減)まで減少しています。学級数は昭和56年度(1981年度)は138学級でしたが、児童数の減少にともない、平成29年度(2017年度)には87学級まで減少しています。 <u>(新)</u></p> <p>② 中学校 本市の中学校の生徒数は昭和61年度(1986年度)は2,385人でしたが、その後、生徒数は減少し、平成29年度(2017年度)には1,180人(51%減)まで減少しています。学級数は昭和60年度(1985年度)は58学級でしたが、生徒数の減少にともない、平成29年度(2017年度)には39学級まで減少しています。 <u>(新)</u></p>
	図. 児童生徒数及び学級数の推移	図. 児童生徒数及び学級数の推移
4	<p>図. 児童生徒数及び学級数の推移</p> <p>このグラフは、昭和56年度(1981年度)から令和4年度(2022年度)までの児童生徒数及び学級数の推移を示しています。縦軸は人数(人)で、横軸は年度(昭和56年度から令和4年度)を示しています。児童数は青い棒、生徒数は赤い棒、学級数は緑の線グラフで示されています。児童数のピークは昭和56年度の5,251人、生徒数のピークは昭和61年度の2,385人、学級数のピークは昭和56年度の138学級と昭和60年度の58学級です。令和4年度(2022年度)の児童数は2,305人(ピーク時の44%)、生徒数は1,095人(ピーク時の46%)、学級数は97学級です。</p>	<p>図. 児童生徒数及び学級数の推移</p> <p>このグラフは、昭和56年度(1981年度)から令和4年度(2022年度)までの児童生徒数及び学級数の推移を示しています。縦軸は人数(人)で、横軸は年度(昭和56年度から令和4年度)を示しています。児童数は青い棒、生徒数は赤い棒、学級数は緑の線グラフで示されています。児童数のピークは昭和56年度の5,251人、生徒数のピークは昭和61年度の2,385人、学級数のピークは昭和56年度の138学級と昭和60年度の58学級です。令和4年度(2022年度)の児童数は2,387人(ピーク時の45%)、生徒数は1,180人(ピーク時の49%)、学級数は97学級です。</p>

時点修正

改正バリアフリー法に対応

時点修正

時点修正

表. 児童生徒数及び学級数の推移

施設名	昭和56	58	60	62	平成1	3	5	7	9	11	13	
岩倉北小学校	児童数	1,307	1,203	1,113	957	858	853	862	879	884	865	859
	学級数	34	32	28	26	26	26	26	26	26	27	26
岩倉南小学校	児童数	895	838	700	618	624	576	542	538	558	552	506
	学級数	24	23	19	19	19	18	18	18	19	19	18
岩倉東小学校	児童数	1,135	1,062	898	765	593	489	453	424	394	339	305
	学級数	28	26	24	21	19	16	15	14	14	13	12
五条川小学校	児童数	755	768	663	573	512	464	445	414	379	362	369
	学級数	20	20	19	17	17	16	14	14	13	13	13
曾野小学校	児童数	1,159	1,099	996	888	771	704	636	581	577	592	641
	学級数	32	30	27	25	24	22	20	20	20	20	21
計	児童数	5,251	4,970	4,370	3,801	3,358	3,086	2,938	2,836	2,792	2,710	2,680
	学級数	138	131	117	108	105	98	93	92	92	92	90
岩倉中学校	生徒数	1,157	1,330	1,390	1,332	1,180	1,039	963	901	879	864	827
	学級数	28	32	33	32	30	28	27	25	24	24	23
南部中学校	生徒数	858	899	991	994	884	708	637	528	469	492	438
	学級数	22	23	25	25	23	20	19	16	13	16	15
計	生徒数	2,015	2,229	2,381	2,326	2,064	1,747	1,600	1,429	1,348	1,356	1,265
	学級数	50	55	58	57	53	48	46	41	37	40	38
児童生徒数合計		7,266	7,199	6,751	6,127	5,422	4,833	4,538	4,265	4,140	4,066	3,945
学級数合計		188	186	175	165	158	146	139	133	129	132	128

表. 児童生徒数及び学級数の推移

施設名	昭和56	58	60	62	平成1	3	5	7	9	11	
岩倉北小学校	児童数	1,307	1,203	1,113	957	858	853	862	879	884	865
	学級数	34	32	28	26	26	26	26	26	26	27
岩倉南小学校	児童数	895	838	700	618	624	576	542	538	558	552
	学級数	24	23	19	19	19	18	18	18	19	19
岩倉東小学校	児童数	1,135	1,062	898	765	593	489	453	424	394	339
	学級数	28	26	24	21	19	16	15	14	14	13
五条川小学校	児童数	755	768	663	573	512	464	445	414	379	362
	学級数	20	20	19	17	17	16	14	14	13	13
曾野小学校	児童数	1,159	1,099	996	888	771	704	636	581	577	592
	学級数	32	30	27	25	24	22	20	20	20	20
計	児童数	5,251	4,970	4,370	3,801	3,358	3,086	2,938	2,836	2,792	2,710
	学級数	138	131	117	108	105	98	93	92	92	92
岩倉中学校	生徒数	1,157	1,330	1,390	1,332	1,180	1,039	963	901	879	864
	学級数	28	32	33	32	30	28	27	25	24	24
南部中学校	生徒数	858	899	991	994	884	708	637	528	469	492
	学級数	22	23	25	25	23	20	19	16	13	16
計	生徒数	2,015	2,229	2,381	2,326	2,064	1,747	1,600	1,429	1,348	1,356
	学級数	50	55	58	57	53	48	46	41	37	40
児童生徒数合計		7,266	7,199	6,751	6,127	5,422	4,833	4,538	4,265	4,140	4,066
学級数合計		188	186	175	165	158	146	139	133	129	132

5

施設名	15	17	19	21	23	25	27	29	令和1	3	4	
岩倉北小学校	児童数	870	835	858	836	847	804	790	731	709	692	686
	学級数	27	27	27	26	27	26	26	25	24	25	26
岩倉南小学校	児童数	526	522	535	518	474	465	472	495	485	495	504
	学級数	17	17	20	19	18	16	17	17	20	20	22
岩倉東小学校	児童数	280	252	241	218	188	182	156	149	145	123	124
	学級数	12	11	11	10	9	9	8	8	8	9	9
五条川小学校	児童数	391	375	374	396	428	388	380	392	405	438	444
	学級数	13	13	13	14	15	14	14	15	15	16	17
曾野小学校	児童数	671	700	711	697	677	632	613	620	598	552	547
	学級数	22	23	23	22	21	22	23	22	22	22	23
計	児童数	2,738	2,684	2,719	2,665	2,614	2,471	2,411	2,387	2,342	2,300	2,305
	学級数	91	91	94	91	90	87	88	87	89	92	97
岩倉中学校	生徒数	823	809	795	797	786	840	800	807	791	790	758
	学級数	23	22	22	23	24	25	25	26	25	25	25
南部中学校	生徒数	430	426	431	433	440	436	394	373	385	369	337
	学級数	14	14	13	14	15	13	13	15	15	15	12
計	生徒数	1,253	1,235	1,226	1,230	1,226	1,276	1,194	1,180	1,176	1,159	1,095
	学級数	37	36	35	37	39	40	38	39	40	40	37
児童生徒数合計		3,991	3,919	3,945	3,895	3,840	3,747	3,605	3,567	3,518	3,459	3,400
学級数合計		128	127	129	128	129	127	126	126	129	132	134

施設名	平成13	15	17	19	21	23	25	27	29	
岩倉北小学校	児童数	859	870	835	858	836	847	804	790	731
	学級数	26	27	27	27	26	27	26	26	25
岩倉南小学校	児童数	506	526	522	535	518	474	465	472	495
	学級数	18	17	17	20	19	18	16	17	17
岩倉東小学校	児童数	305	280	252	241	218	188	182	156	149
	学級数	12	12	11	11	10	9	9	8	8
五条川小学校	児童数	369	391	375	374	396	428	388	380	392
	学級数	13	13	13	13	14	15	14	14	15
曾野小学校	児童数	641	671	700	711	697	677	632	613	620
	学級数	21	22	23	23	22	21	22	23	22
計	児童数	2,680	2,738	2,684	2,719	2,665	2,614	2,471	2,411	2,387
	学級数	90	91	91	94	91	90	87	88	87
岩倉中学校	生徒数	827	823	809	795	797	786	840	800	807
	学級数	23	23	22	22	23	24	25	25	26
南部中学校	生徒数	438	430	426	431	433	440	436	394	373
	学級数	15	14	14	13	14	15	13	13	13
計	生徒数	1,265	1,253	1,235	1,226	1,230	1,226	1,276	1,194	1,180
	学級数	38	37	36	35	37	39	40	38	39
児童生徒数合計		3,945	3,991	3,919	3,945	3,895	3,840	3,747	3,605	3,567
学級数合計		128	128	127	129	128	129	127	126	126

平成29年度以降のデータを追加

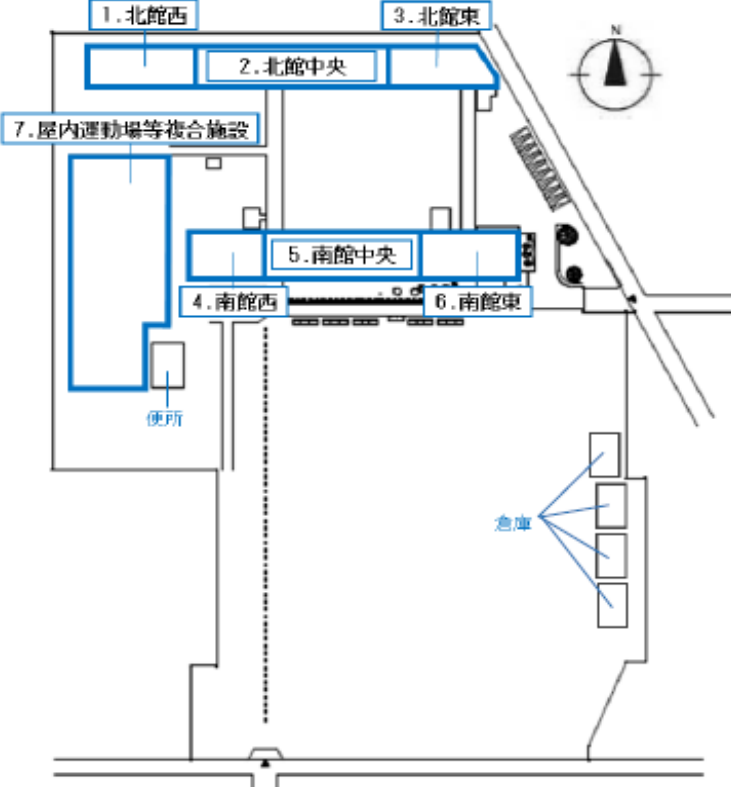
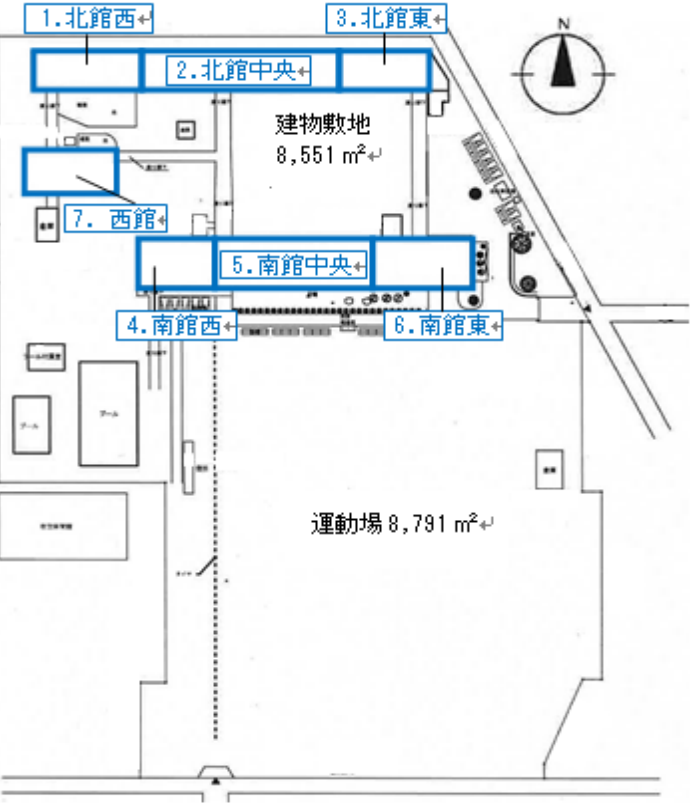
<p>(2) 学校施設の配置状況</p> <p>図. 岩倉北小学校配置図</p>	<p>(2) 学校施設の配置状況</p> <p>図. 岩倉北小学校配置図</p>	
<p>7</p>  <p>図. 岩倉北小学校配置図</p>	 <p>図. 岩倉北小学校配置図</p>	<p>時点修正</p>
<p>(4) 学校施設の建築年度別保有量</p>	<p>(4) 学校施設の建築年度別保有量</p>	
<p>12</p> <p>対象施設の延床面積を建築年度別にみると、築30年以上40年未満の建築物が約3%、築40年以上50年未満が約47%、築50年以上が約37%と、築年数が30年以上の建築物が全体の約90%に達しています。 旧耐震基準の建築物は全延床面積の84%を占めますが、すべての建築物は耐震補強済みです。</p>	<p>対象施設の延床面積を建築年度別にみると、築30年以上40年未満の建築物が約21%、築40年以上50年未満が約46%、築50年以上が約23%と、築年数が30年以上の建築物が全体の約90%に達しています。 旧耐震基準の建築物は全延床面積の87%を占めますが、すべての建築物は耐震補強済みです。</p>	<p>時点修正</p>
<p>図. 学校施設の建築年度別保有量</p>	<p>図. 学校施設の建築年度別保有量</p>	
<p>12</p>		<p>平成29年度以降のデータを追加</p>

(5) 今後の維持・改築コスト (従来型)		(5) 今後の維持・改築コスト (従来型)	
14	<p>図. 今後の維持・改築コスト (従来型)</p>	<p>図. 今後の維持・改築コスト (従来型)</p>	令和表記に変更
2. 学校施設の老朽化状況の実態		2. 学校施設の老朽化状況の実態	
(1) 構造躯体の健全性の評価及び構造躯体以外の劣化状況等の評価		(1) 構造躯体の健全性の評価及び構造躯体以外の劣化状況等の評価	
15	<p>構造躯体については、すべての建築物で耐震補強済みであり、コンクリートの圧縮強度も13.5N/mm²以上と、健全な状態であることを確認しています。 また、令和元年度から建築士の資格をもつ職員と施設担当課の職員で施設の劣化状況等を把握するために、施設点検を毎年実施しています。</p>	<p>構造躯体については、すべての建築物で耐震補強済みであり、コンクリートの圧縮強度も13.5N/mm²以上と、健全な状態であることを確認しています。 (新)</p>	現状に合わせた記載内容に変更
16	<p>① 小学校 小学校の建築物は岩倉北小学校の屋内運動場等複合施設及び岩倉東小学校の屋内運動場を除き、築40年以上が経過しており、50年以上経過している建築物も18棟あります。校舎及び屋内運動場の耐震化はすべての小学校で対応済みです。劣化状況評価では広範囲に劣化が見られる建築物が多く、健全度の平均値は63点となっており、部分的な劣化から全体的な劣化に移行しつつある状況となっています。 なお、岩倉南小学校本館は令和2年度に大規模改造を実施したため、築50年以上ですがA判定となっています。 令和3年度に実施した施設点検による劣化状況の判定結果は以下のとおりです。</p>	<p>① 小学校 小学校の建築物は(新)岩倉東小学校の屋内運動場を除き、築30年以上が経過しており、50年以上経過している建築物も10棟あります。校舎及び屋内運動場の耐震化はすべての小学校で対応済みです。劣化状況評価では広範囲に劣化が見られる建築物が多く、健全度の平均値は59点となっており、部分的な劣化から全体的な劣化に移行しつつある状況となっています。 (新)</p>	時点修正

表. 構造躯体の健全性の評価及び構造躯体以外の劣化状況等の評価（小学校）

Table with 30 rows and 28 columns. Columns include: 通し番号, 施設名, 建物名, 棟番号, 用途区分, 構造, 階数, 延床面積 (m²), 建築年度, 築年数, 基準, 診断, 補強, 調査年度, 圧縮強度 (N/mm²), 屋根・屋上, 外壁, 内部仕上, 電気設備, 機械設備, 健全度 (100点満点).

※1 岩倉北小学校の屋内運動場等複合施設は、放課後児童クラブの延床面積549㎡を除く。
※2 岩倉南小学校の南館は、放課後児童クラブの延床面積130㎡を除く。
※3 岩倉東小学校の北館東棟は、放課後児童クラブの延床面積87㎡を除く。

表. 構造躯体の健全性の評価及び構造躯体以外の劣化状況等の評価（小学校）

Table with 30 rows and 28 columns. Columns include: 通し番号, 施設名, 建物名, 棟番号, 用途区分, 構造, 階数, 延床面積 (m²), 建築年度, 築年数, 基準, 診断, 補強, 調査年度, 圧縮強度 (N/mm²), 屋根・屋上, 外壁, 内部仕上, 電気設備, 機械設備, 健全度 (100点満点).

(新)
※1 岩倉南小学校の南館は、放課後児童クラブの延床面積130㎡を除く。
※2 岩倉東小学校の北館東棟は、放課後児童クラブの延床面積87㎡を除く。

② 中学校、学校給食センター
中学校の建築物は、**武道場以外のすべての建築物で築30年以上が経過しており、岩倉中学校の北館西棟と屋内運動場は築50年以上が経過しています**。校舎及び屋内運動場の耐震化はすべての中学校で対応済みです。劣化状況評価では広範囲に劣化が見られる建築物が多く、健全度の平均値は**58点**となっており、部分的な劣化から全体的な劣化に移行しつつある状況となっています。
(新)

16

時点修正

17

時点修正

表. 構造躯体の健全性の評価及び構造躯体以外の劣化状況等の評価（中学校）

建物基本情報											構造躯体の耐震性				劣化状況評価							
通し番号	施設名	建物名	棟番号	用途区分		構造	階数	延床面積 (㎡)	建築年度		築年数	基準	診断	補強	調査年度	圧縮強度 (N/㎡)	屋根・屋上		電気設備	機械設備	健全度 (100点満点)	
				学校種別	建物用途				西暦	和暦							外壁	内部仕上げ				
31	岩倉中学校	北館西	1	中学校	校舎	RC	3	1,191	1967	S42	55	旧	済	済	H18	30.5	B	C	C	A	A	58
32	岩倉中学校	北館中央	2	中学校	校舎	RC	3	1,465	1971	S46	51	旧	済	済	H18	23.1	B	C	C	A	A	58
33	岩倉中学校	北館東	3	中学校	校舎	RC	3	1,477	1983	S58	39	新	-	-	-	-	C	C	C	A	A	55
34	岩倉中学校	南館西	4	中学校	校舎	RC	3	1,367	1970	S45	52	旧	済	済	H16	30.3	A	C	C	A	A	60
35	岩倉中学校	南館東	5	中学校	校舎	RC	3	1,757	1973	S48	49	旧	済	済	H16	21.7	A	C	C	A	A	60
36	岩倉中学校	屋内運動場	6	中学校	体育館	RC	2	874	1961	S36	61	旧	済	済	H15	23.9	B	C	C	A	-	52
37	岩倉中学校	武道場	7	中学校	武道場	RC	1	719	1994	H6	28	新	-	-	-	-	A	B	C	A	A	70
38	南部中学校	北館西	1	中学校	校舎	RC	4	1,390	1976	S51	46	旧	済	済	H14	38.4	B	C	C	A	B	55
39	南部中学校	北館東	2	中学校	校舎	RC	4	2,691	1977	S52	45	旧	済	済	H14	38.4	A	C	C	A	B	57
40	南部中学校	南館西	3	中学校	校舎	RC	2	1,343	1976	S51	46	旧	済	済	H18	20.7	A	C	C	A	B	57
41	南部中学校	南館東	4	中学校	校舎	RC	4	1,029	1978	S53	44	旧	済	済	H18	20.7	A	C	C	A	B	57
42	南部中学校	屋内運動場	5	中学校	体育館	RC	2	1,040	1977	S52	45	旧	済	済	H12	35.0	B	C	C	A	B	55
43	南部中学校	武道場	6	中学校	武道場	RC	1	723	1993	H5	29	新	-	-	-	-	B	B	B	A	B	78
44	学校給食センター	調理室・事務室	1	給食センター	給食センター	S	1	2,387	2016	H28	6	新	-	-	-	-	A	A	A	A	A	100

表. 構造躯体の健全性の評価及び構造躯体以外の劣化状況等の評価（中学校）

建物基本情報											構造躯体の耐震性				劣化状況評価							
通し番号	施設名	建物名	棟番号	用途区分		構造	階数	延床面積 (㎡)	建築年度		築年数	基準	診断	補強	調査年度	圧縮強度 (N/㎡)	屋根・屋上		電気設備	機械設備	健全度 (100点満点)	
				学校種別	建物用途				西暦	和暦							外壁	内部仕上げ				
31	岩倉中学校	北館西	1	中学校	校舎	RC	3	1,191	1967	S42	50	旧	済	済	H18	30.5	B	C	C	A	C	51
32	岩倉中学校	北館中央	2	中学校	校舎	RC	3	1,465	1971	S46	46	旧	済	済	H18	23.1	B	C	C	A	C	51
33	岩倉中学校	北館東	3	中学校	校舎	RC	3	1,477	1983	S58	34	新	-	-	-	-	C	C	C	A	C	48
34	岩倉中学校	南館西	4	中学校	校舎	RC	3	1,367	1970	S45	47	旧	済	済	H16	30.3	B	C	C	A	C	51
35	岩倉中学校	南館東	5	中学校	校舎	RC	3	1,757	1973	S48	44	旧	済	済	H16	21.7	B	C	C	A	C	51
36	岩倉中学校	屋内運動場	6	中学校	体育館	RC	2	874	1961	S36	56	旧	済	済	H15	23.9	B	C	C	A	-	52
37	岩倉中学校	武道場	7	中学校	武道場	RC	1	719	1994	H6	23	新	-	-	-	-	A	B	C	A	A	70
38	南部中学校	北館西	1	中学校	校舎	RC	4	1,390	1976	S51	41	旧	済	済	H14	38.4	A	C	C	A	B	57
39	南部中学校	北館東	2	中学校	校舎	RC	4	2,691	1977	S52	40	旧	済	済	H14	38.4	A	C	C	A	B	57
40	南部中学校	南館西	3	中学校	校舎	RC	2	1,343	1976	S51	41	旧	済	済	H18	20.7	A	B	C	A	A	70
41	南部中学校	南館東	4	中学校	校舎	RC	4	1,029	1978	S53	39	旧	済	済	H18	20.7	B	C	C	A	B	55
42	南部中学校	屋内運動場	5	中学校	体育館	RC	2	1,040	1977	S52	40	旧	済	済	H12	35.0	B	C	C	A	B	55
43	南部中学校	武道場	6	中学校	武道場	RC	1	723	1993	H5	24	新	-	-	-	-	B	B	B	A	A	81
44	学校給食センター	調理室・事務室	1	給食センター	給食センター	S	1	2,387	2016	H28	1	新	-	-	-	-	A	A	A	A	A	100

時点修正

③部位別の劣化状況
 部位別の劣化状況を整理すると、築年数を重ねるごとにC判定の割合が高くなり、外壁及び内部仕上げでは、その傾向が顕著にみられます。

③部位別の劣化状況
 年度別に劣化状況を整理すると、築30年を経過した建築物ほどC判定の割合が高くなります。外壁及び内部仕上げでは、その傾向が顕著にみられます。

時点修正

図. 屋根・屋上 年度別劣化状況



図. 屋根・屋上 年度別劣化状況



時点修正

図. 外壁 年度別劣化状況

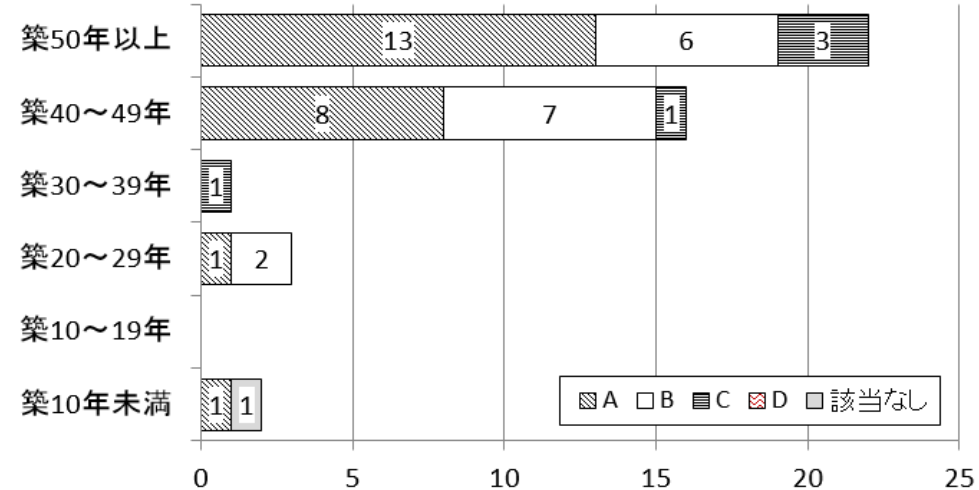
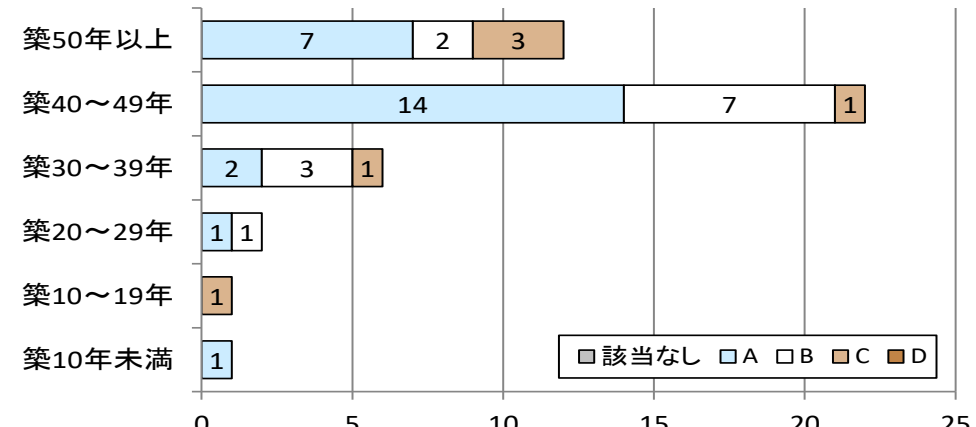

図. 外壁 年度別劣化状況



時点修正

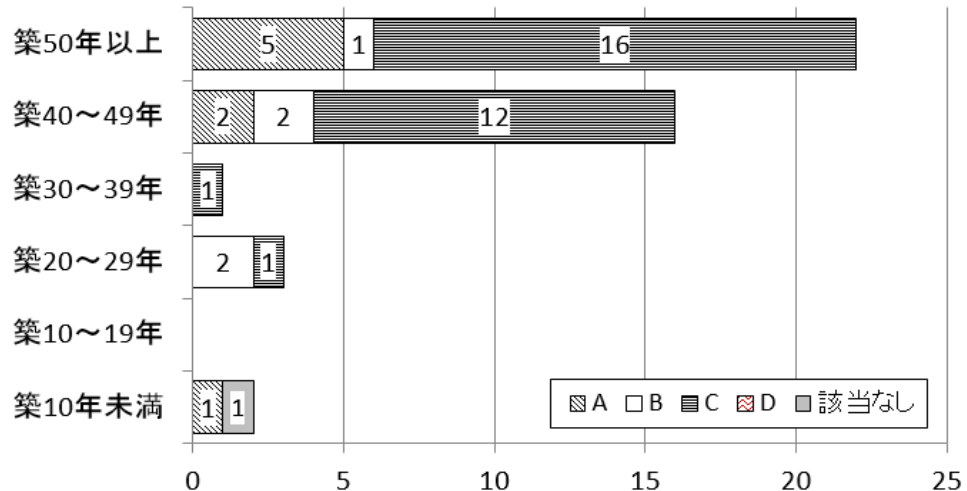
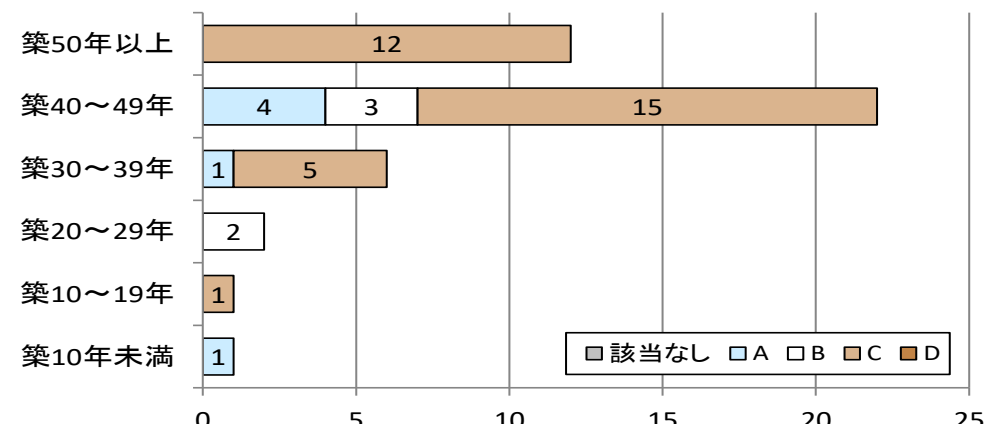
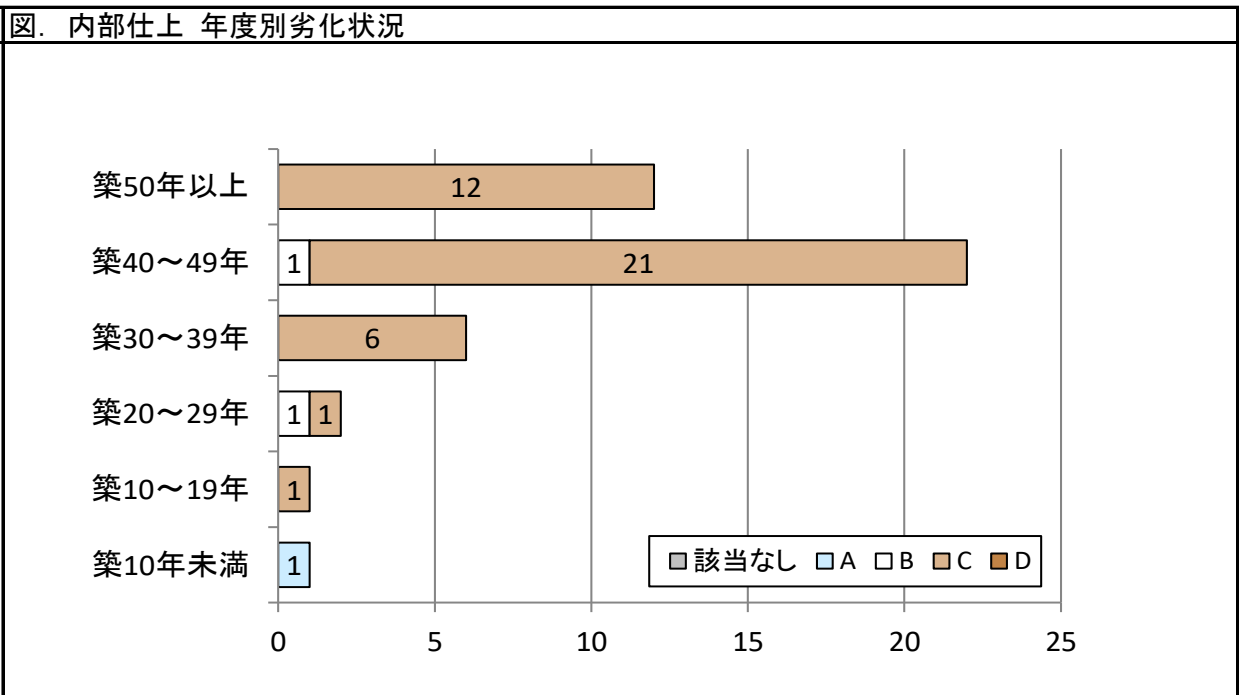
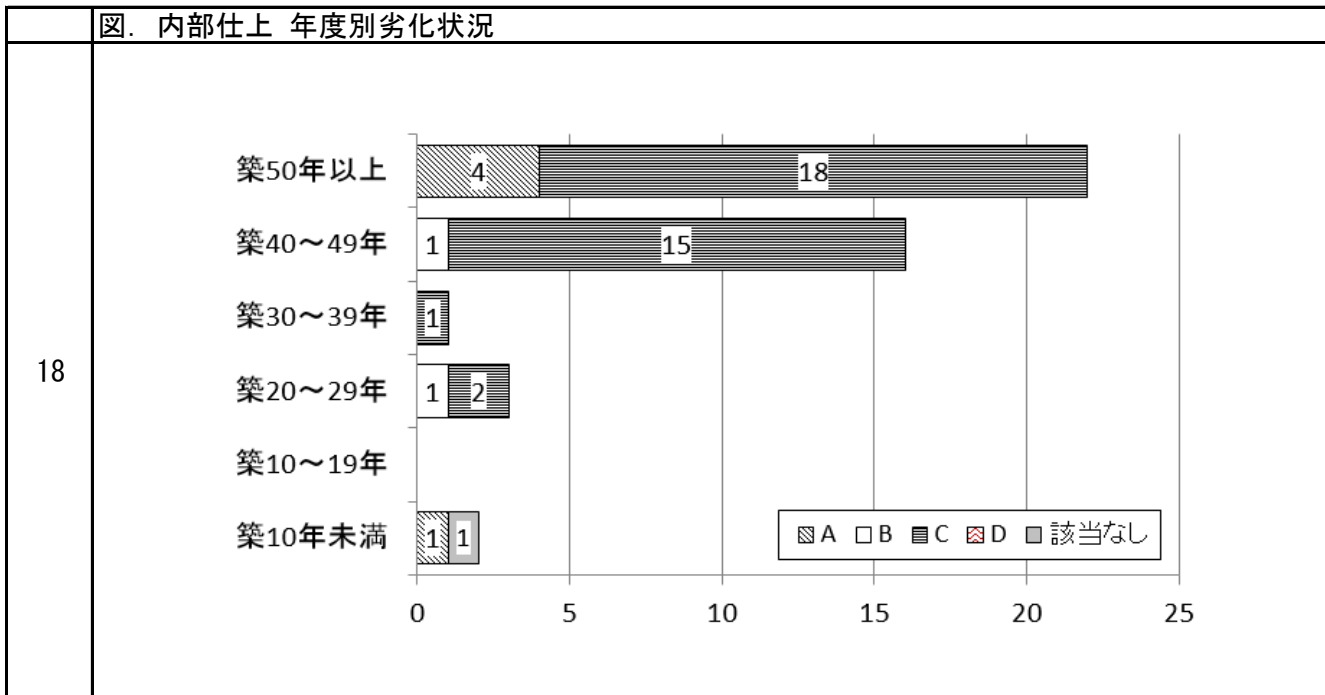

時点修正

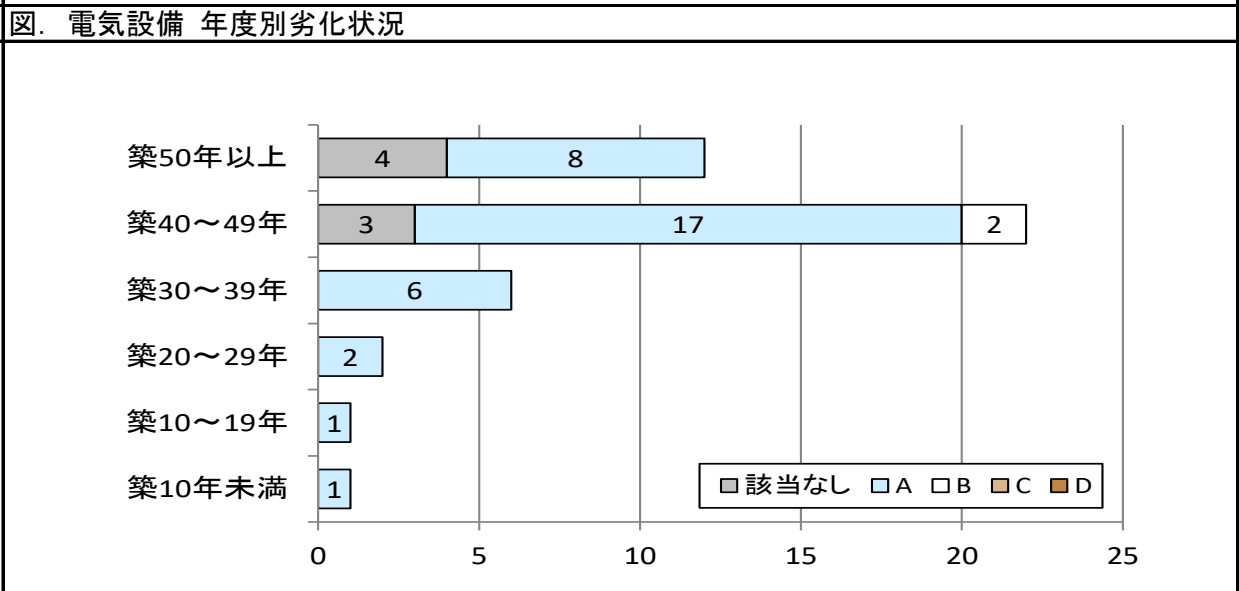
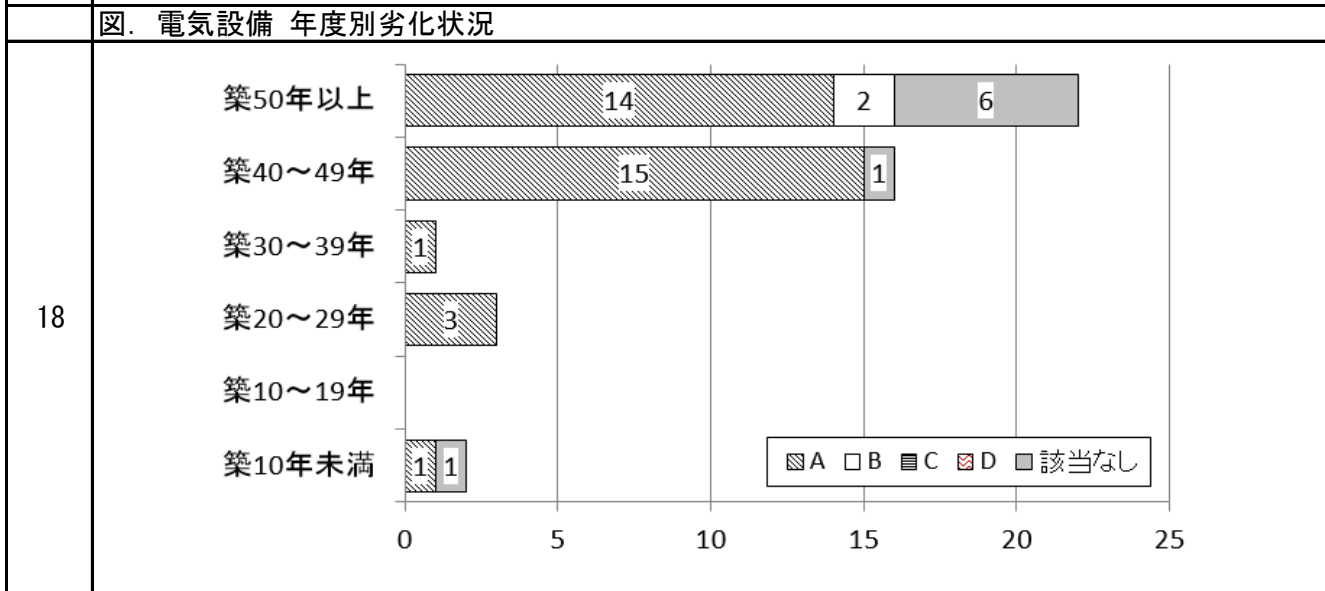

時点修正

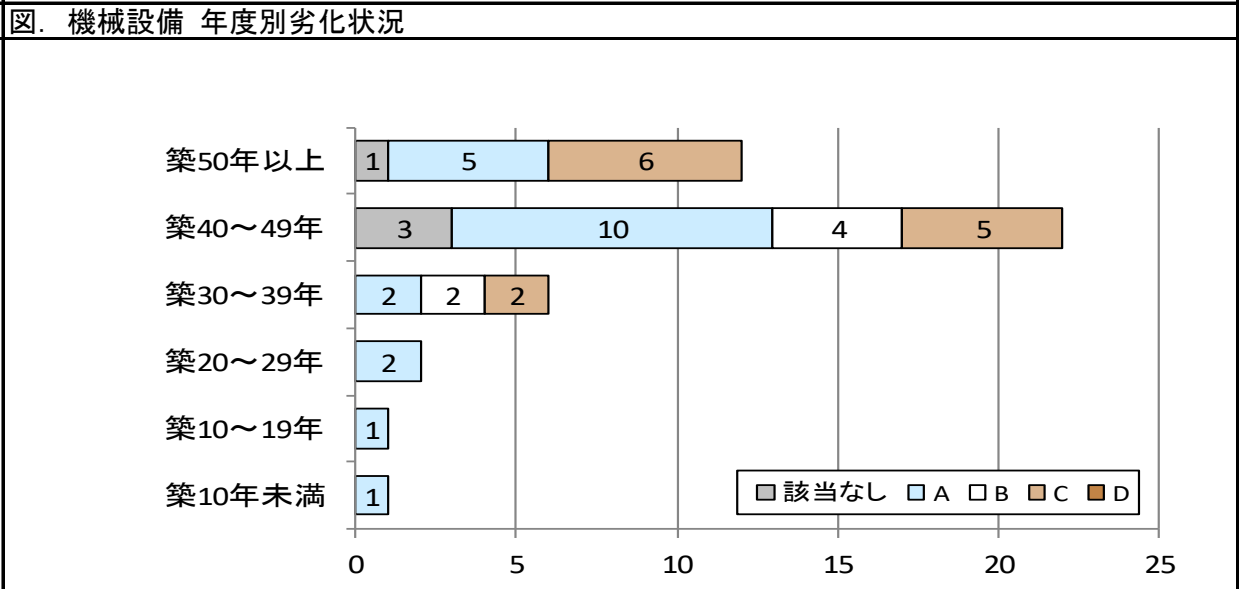
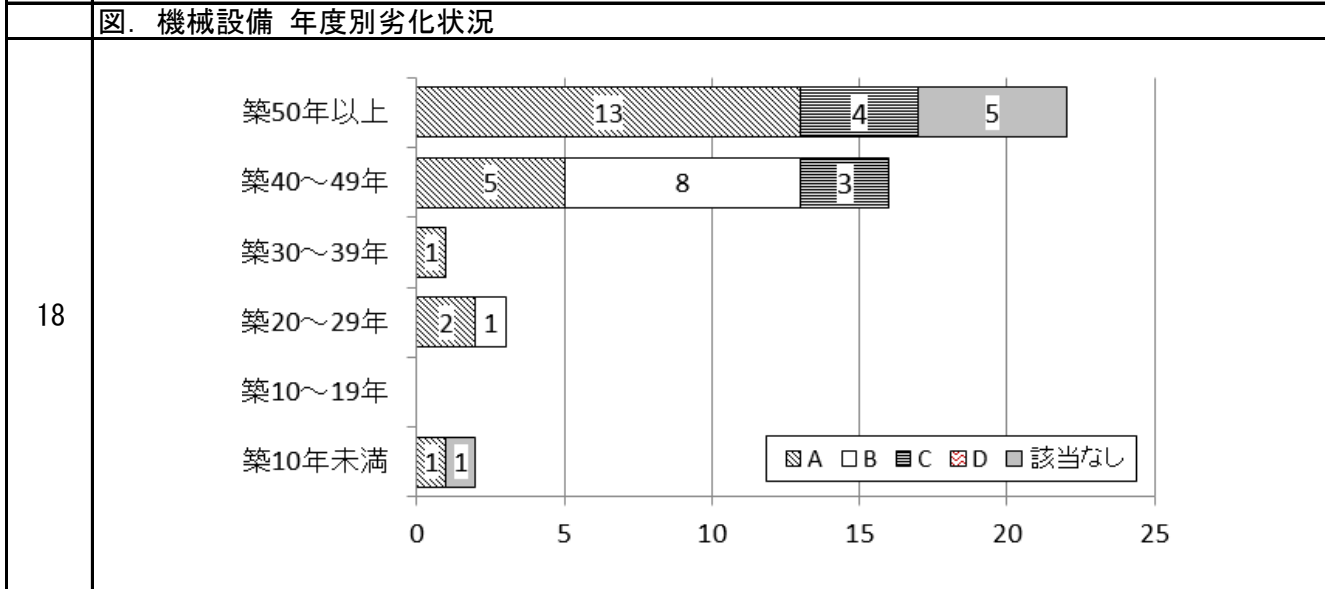

時点修正

	(2) 今後の維持・改築コスト(長寿命化型) 図. 今後の維持・改築コスト(長寿命化型)	(2) 今後の維持・改築コスト(長寿命化型) 図. 今後の維持・改築コスト(長寿命化型)	
21			令和表記に変更
	第4章 学校施設整備の基本的な方針等	第4章 学校施設整備の基本的な方針等	
	1. 学校施設の規模・配置計画等の方針	1. 学校施設の規模・配置計画等の方針	
	(1) 学校施設の長寿命化計画の基本方針	(1) 学校施設の長寿命化計画の基本方針	
23	<p>方針4 ユニバーサルデザインの導入</p> <p>総合管理計画</p> <p>◆施設の改修や更新等をする際には、「ユニバーサルデザイン2020行動計画（平成29年2月20日ユニバーサルデザイン2020関係閣僚会議決定）」及び「岩倉市ユニバーサルデザイン振興指針（平成16年（2004年）4月策定）」におけるユニバーサルデザインのまちづくりの考え方を踏まえ、すべての人が安全で安心して利用できるユニバーサルデザインの導入を推進します。</p> <p>学校施設長寿命化計画</p> <p>◆学校施設の長寿命化改修または更新時においては、「ユニバーサルデザイン2020行動計画（平成29年2月20日ユニバーサルデザイン2020関係閣僚会議決定）」及び「岩倉市ユニバーサルデザイン振興指針（平成16年（2004年）4月策定）」におけるユニバーサルデザインのまちづくりの考え方を踏まえ、すべての人が安全で安心して利用できるユニバーサルデザインの導入を推進する。</p>	(新)	新規
	第5章 基本的な方針を踏まえた施設整備の水準等	第5章 基本的な方針を踏まえた施設整備の水準等	
	2. 維持管理の項目・手法等	2. 維持管理の項目・手法等	
30	<p>将来にわたって建物を健全な状態に保つため、効率的かつ効果的に定期点検を実施していきます。点検・評価項目は、平成26年度(2014年度)に実施した公共建築物現況調査と同様に、建築物の部位（屋根・屋上、外壁、内部仕上、電気設備、機械設備）に対し、A～Dの4段階で劣化状況を判定します。<u>令和元年度からは、建築士の資格をもつ職員と施設担当課の職員で施設の劣化状況等を把握するために、施設点検を毎年実施しています。</u></p>	<p>将来にわたって建物を健全な状態に保つため、<u>5年間隔を目途に</u>、効率的かつ効果的に定期点検を実施していきます。点検・評価項目は、平成26年度(2014年度)に実施した公共建築物現況調査と同様に、建築物の部位（屋根・屋上、外壁、内部仕上、電気設備、機械設備）に対し、A～Dの4段階で劣化状況を判定します。<u>(新)</u></p>	時点修正

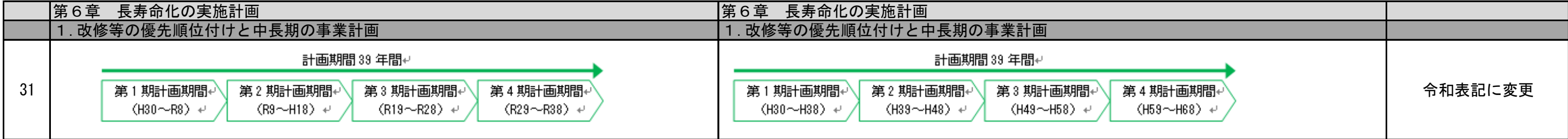

令和表記に変更

表. 中長期の事業計画

施設名	建物名	代表 建築 年度	代表 築 年数	第1期計画	第2期計画	第3期計画	第4期計画
				2018(H30)~2026(R8)	2027(R9)~2036(R18)	2037(R19)~2046(R28)	2047(R29)~2056(R38)
岩倉北小学校	北館	S36	61		改築		大規模改造
	南館	S43	54		改築		大規模改造
	屋内運動場等 複合施設	R3	1			大規模改造	
岩倉南小学校	本館	S36	61	【大規模改造】		改築	
	東館	S48	49		大規模改造		改築
	西館	S52	45	(長寿命化改修)		大規模改造	
	南館	S54	43	(長寿命化改修)		大規模改造	
	屋内運動場	S43	54		大規模改造		改築
岩倉東小学校	北館	S40	57		(大規模改造)	改築	
	南館	S40	57		(大規模改造)	改築	
	屋内運動場	H13	21	(大規模改造)		長寿命化改修	
五条川小学校	本館	S50	47		大規模改造		改築
	屋内運動場	S51	46		大規模改造		改築
曾野小学校	本館	S56	41		長寿命化改修	大規模改造	
	屋内運動場	S56	41		(長寿命化改修)	大規模改造	
岩倉中学校	北館	S42	55	【大規模改造】		改築	
	南館	S45	52	【大規模改造】		改築	
	屋内運動場	S36	61	(大規模改造)		改築	
	武道場	H6	28		長寿命化改修		大規模改造
南部中学校	北館	S51	46	(大規模改造)			改築
	南館	S51	46	(大規模改造)			改築
	屋内運動場	S52	45	(長寿命化改修)		大規模改造	
	武道場	H5	29		長寿命化改修		大規模改造
学校給食センター	調理室・事務室	H28	6		大規模改造		長寿命化改修

時点修正

※代表建築年度及び代表築年数は、その施設の中で最も築年数が古い棟の情報を表示
 ※ () は次節に示す今後5年間の実施計画に含まれる項目を示す
 ※ 【 】は施工済みの工事を示す
 ※平成30年度から68年度までの計画期間を長期とし、中期は約10年間で1区切りとして、第1期から第4期に分けて表示

※代表建築年度及び代表築年数は、その施設の中で最も築年数が古い棟の情報を表示
 ※ () は次節に示す今後5年間の実施計画に含まれる項目を示す
 ※(新)
 ※平成30年度から68年度までの計画期間を長期とし、中期は約10年間で1区切りとして、第1期から第4期に分けて表示

2. 今後5年間の実施計画
 33 財政面でのバランスを考慮しながら、老朽化が著しい建物から順番に、大規模改造及び長寿命化改修を実施していきます。

2. 今後5年間の実施計画
 今後5年間は、平成32年度から平成34年度にかけて、岩倉北小学校屋内運動場の建設事業を予定していることから、財政面でのバランスを考慮しながら、老朽化が著しい建物から順番に、大規模改造及び長寿命化改修を実施していきます。

時点修正

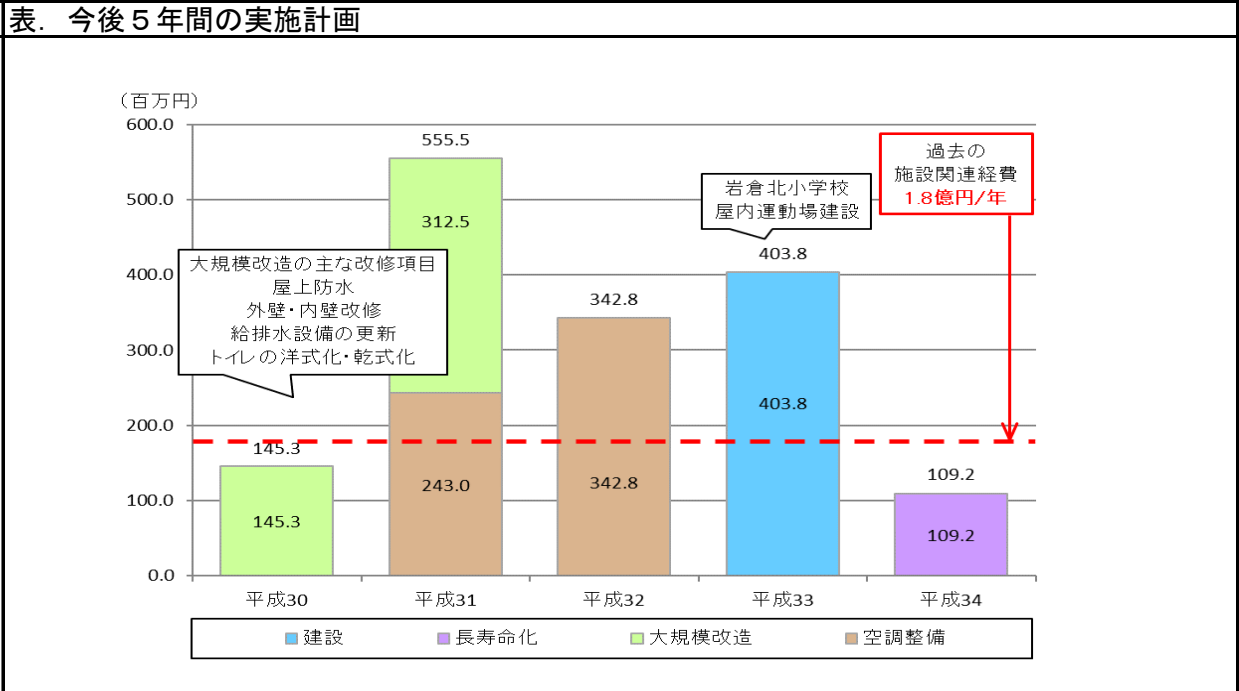
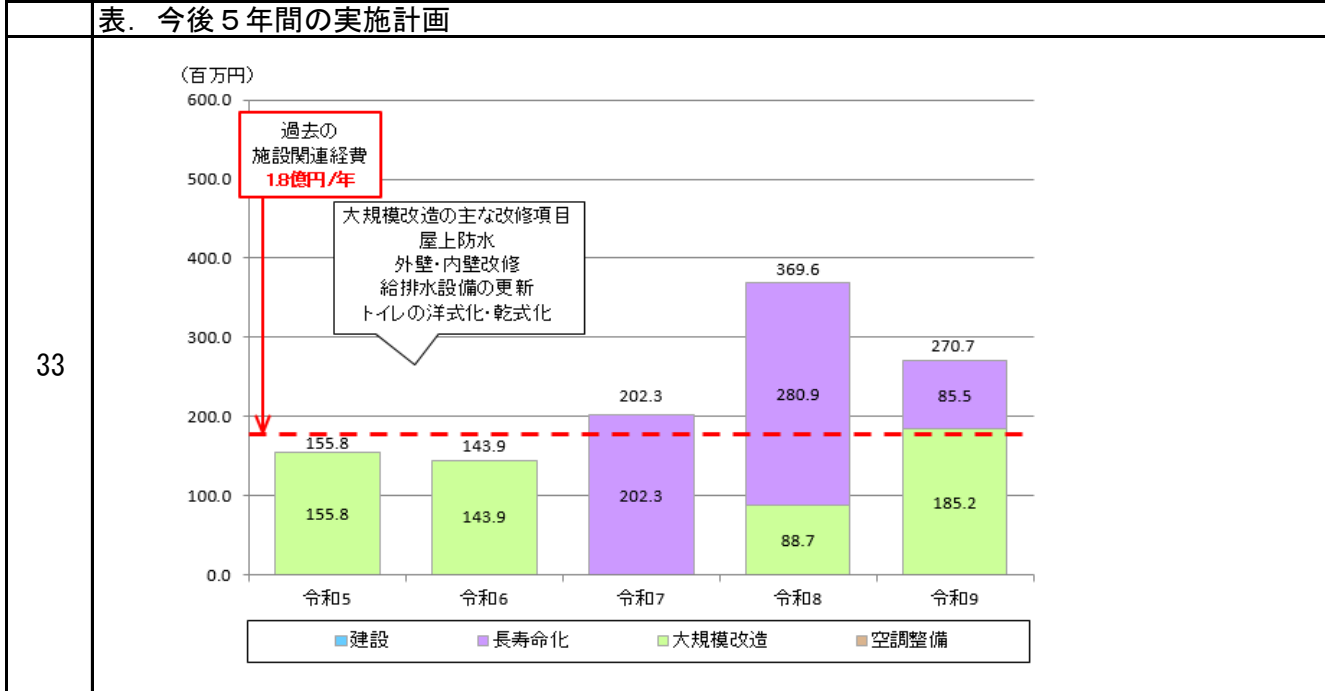

時点修正

図. 今後5年間の実施計画

図. 今後5年間の実施計画

33

事業名称	令和5		令和6		令和7		令和8		令和9	
	学校名	事業費	学校名	事業費	学校名	事業費	学校名	事業費	学校名	事業費
建設										
解体										
長寿命化改修					岩倉南小学校 西館	202.3	岩倉南小学校 南館	191.1	曾野小学校 屋内運動場	85.5
大規模改造	南部中学校 北館	155.8	南部中学校 南館	143.9	岩倉東小学校 屋内運動場	50.0	岩倉東小学校 南館	185.2		
空調整備					岩倉中学校 屋内運動場	38.7				
合計		155.8		143.9		202.3		369.6		270.7

33

事業名称	平成30		平成31		平成32		平成33		平成34	
	学校名	事業費	学校名	事業費	学校名	事業費	学校名	事業費	学校名	事業費
建設							岩倉北小学校 屋内運動場	403.8		
解体										
長寿命化改修									岩倉南小学校 西館	109.2
大規模改造	岩倉中学校 南館	145.3	岩倉中学校 北館	106.8						
空調整備			岩倉南小学校 本館	205.7						
			中学校 2校	243.0	小学校 5校	342.8				
合計		145.3		555.5		342.8		403.8		109.2

時点修正

用語集		用語集		
35	あ行			
	インクルーシブ教育	障がいのある子どもの自立と社会参加を見据え、障がいのある子どもとない子どもが共に学ぶ仕組み	長寿命化	建物を将来にわたって長く使い続けるため、耐用年数を延ばすこと
	か行			
	改築	老朽化により構造上危険な状態にあったり、教育上、著しく不適当な状態にあたりする既存の建物を「建て替える」こと	従来型管理	建物や機械・電気設備等において、不具合が出た箇所のみを事後的に修繕し、建築後60年程度で改築するというような維持管理の方法
	心のバリアフリー	様々な心身の特性や考え方を持つ全ての人々が、相互に理解を深めようとコミュニケーションを取り、支えあうこと	長寿命化型管理	建物の損傷や電気・機械設備等の異常が軽微である早期の段階から、機能・性能の保持・回復を図るための修繕等を予防的に実施し、耐用年数を80年程度まで延ばす維持管理の方法
	さ行			
	従来型管理	建物や機械・電気設備等において、不具合が出た箇所のみを事後的に修繕し、建築後60年程度で改築するというような維持管理の方法	改築	老朽化により構造上危険な状態にあたり、教育上、著しく不適当な状態にあたりする既存の建物を「建て替える」こと
	た行			
	大規模改造	断熱化等のエコ改修や老朽化した外装・内装等の改修など、経年劣化した建物や設備の大部分を改修し、原状回復を図ること	長寿命化改修	長寿命化を行うために、物理的な不具合を直し耐久性を高めることに加え、機能や性能を現代の求められる水準まで引き上げる改修を行うこと
	長寿命化	建物を将来にわたって長く使い続けるため、耐用年数を延ばすこと	大規模改造	断熱化等のエコ改修や老朽化した外装・内装等の改修など、経年劣化した建物や設備の大部分を改修し、原状回復を図ること
	長寿命化改修	長寿命化を行うために、物理的な不具合を直し耐久性を高めることに加え、機能や性能を現代の求められる水準まで引き上げる改修を行うこと	部位修繕	経年劣化した建物の部分を、既存のものと概ね同じ位置に、概ね同じ材料、形状、寸法のものを用いて原状回復を図ること
	長寿命化型管理	建物の損傷や電気・機械設備等の異常が軽微である早期の段階から、機能・性能の保持・回復を図るための修繕等を予防的に実施し、耐用年数を80年程度まで延ばす維持管理の方法	目標耐用年数	本市が目標とする、建物を建築してから改築等を行うまでの使用期間のこと
	は行			
	部位修繕	経年劣化した建物の部分を、既存のものと概ね同じ位置に、概ね同じ材料、形状、寸法のものを用いて原状回復を図ること		
	ま行			
	目標耐用年数	本市が目標とする、建物を建築してから改築等を行うまでの使用期間のこと		
や行				
ユニバーサルデザイン	年齢、性別、身体的能力、言語などの違いにかかわらず、すべての人にとって安全・安心で利用しやすいように、建物、製品、サービスなどを計画、設計する考え方			

改正バリアフリー法に対応した用語の追記