

広報

～地域をつなぐ情報紙～

いわくら

2026

2月号

No.1200

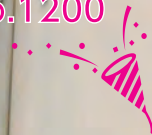

特集

わたしたちのくらし
を支える

水



わたしたちの暮らしを支える 水

● 問合せ 上下水道課上水道グループ (☎ 38-5815)



毎日の食事や洗濯、手洗いなど、わたしたちの暮らしに欠かせない「水」。当たり前のように使っている水は、川や地下水から取水され、さまざまな過程を経て家庭に届けられています。

しかし、近年、設備の老朽化や財源確保などの課題もあり、水道事業を取り巻く環境は厳しさを増しています。これからも安心して水を使えるよう、水道の今と未来について考えてみませんか。

..... 岩倉市の水道事業の沿革

岩倉市の水道事業は昭和 46 年に創設され、50 年以上が経過しました。これまでに 2 期にわたる拡張事業を行い、給水人口・給水量の増加に対応してきました。

平成 20 年度からは、一部の業務を民間業者へ委託し、業務の効率化や経費削減の取り組みを実施しています。



いわくらの水はどこから来るのか ～水道水ができるまで～

岩屋ダム

(岐阜県下呂市)

水を貯めたり、水量の調整をする施設



普段何気なく使っている水が、どこからやってくるのか知っていますか？ 実は水はまちに届くまでに、いくつかの施設を通りながら、長い旅をしています。その道筋をたどると、暮らしを支える仕組みが見えてきます。

木曽川



犬山取水場

ダムや川から水を取り入れる施設

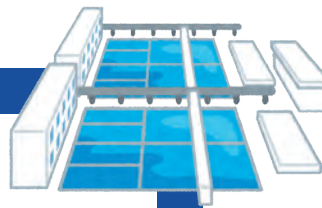

犬山浄水場

取水した原水に浄水処理を行って、飲み水として使えるきれいな水をつくる施設

岩倉市配水場

浄水場できれいになった水を貯めておく施設



岩倉市全域に水が届きます！



まち

自己水源 (地下水)





これからも水が「当たり前」であるために

～水道事業を取り巻く現状と課題～

料金収入の減少

水道事業は、主に市民の皆さんからいただく水道料金で運営されています。しかし、節水機器の普及やライフスタイルの変化により、使用水量は年々少なくなっており、そのため、水道料金の収入も減少しています。

水道料金収入の推移 (H27～R6) ※水道基本料金の免除は反映していません

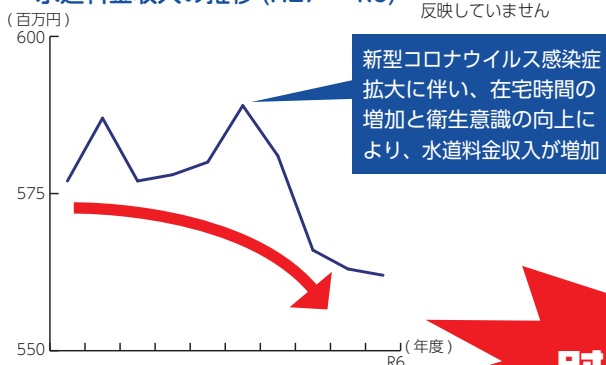

受水費の増加（県水への依存）

市内に供給されている水道水のうち、県水の割合が高くなっており、受水費の負担が大きくなっています。

- 県水 愛知県から購入する水道水のこと
- 自己水 岩倉市の水源（地下水）から取水した水のこと
- 受水費 県水の購入費用のこと

約7割を占めています！

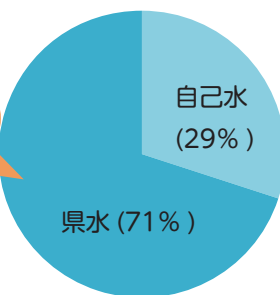

財源不足！

水道管の老朽化と更新

東日本大震災、熊本地震、能登半島地震と地震が続くなか、南海トラフ地震の危険性も日々高まっています。地震に強い水道にするため、老朽管の更新や耐震化の推進が必要となります。

また、市内には法定耐用年数（40年）を超えた水道管が全体の約3割を占めており、老朽管の更新費用が増加していく見込みです。



国道155号 漏水状況

資材や人件費の高騰

水道管や施設の更新・修繕には、多くの資材や専門的な技術が必要です。しかし、近年の物価高騰の影響により、費用が増大しています。

また、技術系人材の不足も深刻です。水道分野は専門知識や経験が求められるため、人材を確保することが課題となっています。

建設事業費の推移 (H27～R6)

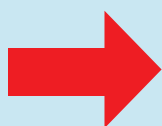
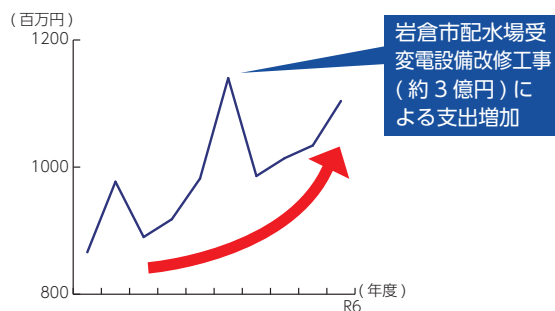

- ①業務の効率化を図り経費削減に努めます。
- ②国の補助金や企業債を活用します。
- ③経済・社会情勢に応じた適正な料金体系の検討を行います。



安心を支える舞台裏 ～耐震性のある水道管に更新しています～

水道管は道路の下にあり、普段は見えませんが、安全で安心な水を届ける大切な役割を担っています。その役割を支えているのが、水道管工事です。

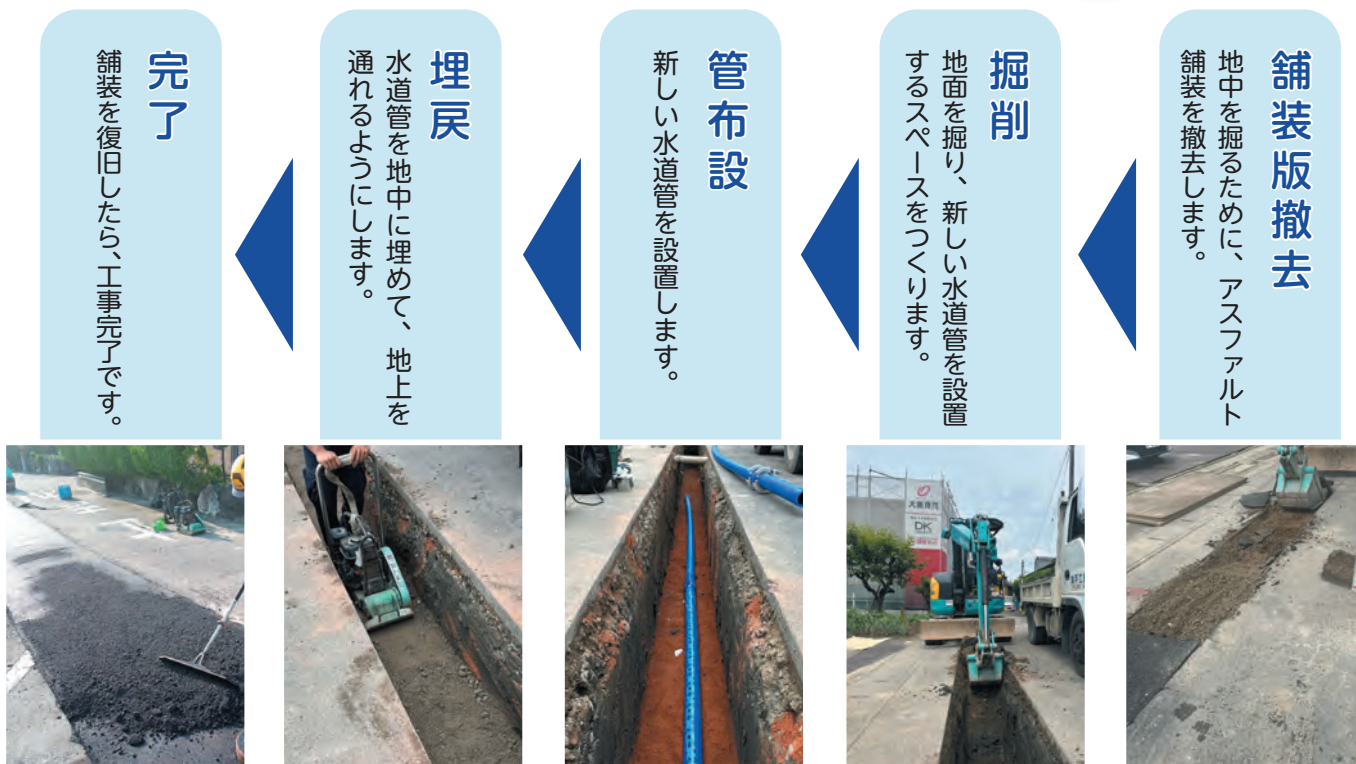

「もしも」を考える ～災害時の断水に備えて～

地震や台風などの災害が起こると、水道が使えなくなる「断水」が発生することがあります。水は飲むだけでなく、トイレや手洗いなど生活を支える大切なものです。いざというときに慌てないためには、日頃からの備えが欠かせません。家庭でできる水の備えについて考えてみましょう。



飲料水を用意

1人1日3リットルを目安に、1週間分の飲料水を備えましょう。



風呂の残り湯を貯めておく

トイレを流したり、掃除に使う水として、役立ちます。



生活用水を確保

洗面器やポリタンクに水をくみ置きしておくことで安心です。



水が使えない場合は…

ウェットティッシュや手指消毒薬を用意。食器は使い捨てのものを使いましょう。



最後に ～将来にわたり、水を届けるために～

水は人々の生活や経済の活動に欠かすことができない最も基本的なライフラインです。水道管をはじめ老朽化した水道施設の更新事業を先送りすることのないよう財源の確保を行いながら、持続可能な水道の実現を目指してまいります。



小さなまちから大きな夢を 岩倉市民憲章

悠久の時を刻みながら流れる五条川。多くの文化遺産。
私たちは、この自然と伝統に恵まれた岩倉を愛し、
調和のとれたまちづくりをめざして市民憲章を定めます。

広げよう 愛 ふれ合い みんなの和 (家族仲間の和を願って)
育てよう 心 からだ みんなの健康 (市民一人一人の幸せを願って)
高めよう 文化 芸術 みんなの暮らし (生活の質の向上を願って)
守ろう 自然 環境 みんなの地球 (かけがえのない地球の存続を願って)
つくろう 人 まち みんなの未来 (豊かな社会の実現を願って)



分別収集・古紙と古着の日

分別収集

3日(火)	八剱町・井上町・神野町・石仏町
6日(金)	曾野町・稲荷町・大山寺町・大山寺元町・ 大山寺本町・五条町・大市場町
10日(火)	大地町・大地新町・中央町・南新町・川井町・ 北島町・野寄町
13日(金)	東新町(岩倉団地)
17日(火)	中本町・東町・中野町・鈴井町
20日(金)	下本町・昭和町・旭町・栄町二丁目・新柳町・ 新柳町1区
24日(火)	泉町・西市町・本町・宮前町・栄町一丁目

古紙と古着の日

6日(金)	下本町・昭和町・旭町・栄町二丁目・新柳町1区
10日(火)	西市町・本町・宮前町・栄町一丁目
14日(土)	東新町(岩倉団地)
17日(火)	八剱町・神野町・石仏町
24日(火)	中央町・川井町

日曜資源回収(9:00～12:00)

1日・15日	e-ライフプラザ(清掃事務所)
8日・22日	消防署東側防災公園

※プラスチック資源ごみの回収は市内全域毎週水曜日です。



人 □(令和8年1月1日現在)

		前月比	前年比
総人口	47,923人	-46人	179人
男	23,984人	-35人	88人
女	23,939人	-11人	91人
世帯数	23,427世帯	-10世帯	380世帯

前月詳細

出生	34人	転入等	205人
死亡	34人	転出等	251人

岩倉市は

- 交通安全都市宣言 (昭和37年1月27日)
 - 核兵器廃絶平和都市宣言 (平成7年12月20日)
 - 安全・安心なまち宣言 (平成16年12月6日)
 - 環境都市宣言 (平成25年3月28日)
 - 健幸都市宣言 (平成30年12月1日)
 - ゼロカーボンシティ表明 (令和5年2月27日)
 - こどもまんなか応援サポーター宣言 (令和6年2月26日)
- のまちです。



休日急病診療担当医(2月)

休日急病診療所(旭町一丁目20番地)

☎ 66-4708(日曜日・祝日)

受付 9:00～11:30、13:00～16:30

1日(日)	檜木治幸(岩倉メンタルクリニック)
8日(日)	石黒義章(いわくら整形外科クリニック)
11日(火)	加藤芳幸(かみのクリニック)
15日(日)	永吉昭一(なかよしこどもクリニック)
22日(日)	清水美仁(しみず眼科クリニック)
23日(月)	伊藤義巳(いとうクリニック)

※担当医が変わる場合があります。市ホームページで確認してください。

※発熱・咳などの症状がある場合は、あらかじめ休日急病診療所まで連絡してください。

※症状等によって、他の医療機関を紹介する場合があります。



救急医療電話番号

救急医療情報センター

☎ 0586-72-1133

小児救急外来(江南厚生病院内) こども救急診療室

☎ 0587-51-3333

○土曜・日曜・祝日 受付 8:30～11:30
13:00～16:30

愛知県小児救急電話相談 ☎ #8000 (☎ 052-962-9900)

○毎日 19:00～翌朝 8:00



税・保険料等納期限

固定資産税・都市計画税第4期	3月2日(月)
国民健康保険税第8期	
後期高齢者医療保険料第8期	
介護保険料第11期	

※口座振替を利用している人は、あらかじめ預金残高の確認をお願いします。



休日納付窓口(市役所2階税務課)

2月は予約制です。

※詳しくは、税務課(☎ 38-5806)にお問い合わせください。



日曜市役所(証明発行及び印鑑登録業務)

午前8時30分～正午

※マイナンバーカードをお持ちの人は、コンビニエンスストア等で住民票の写し・印鑑登録証明書・税証明書を取得することができます。

2月22日(日)の日曜市役所はお休みです。



物価高騰対応重点支援地方創生臨時交付金

物価高対応子育て応援手当についてお知らせします

●問合先 こども家庭課子育て支援グループ (☎ 38-5810)

支給金額

対象児童1人につき、**20,000**円(1回限り)

支給対象者

- ・令和7年9月分(令和7年9月に出生した児童は、令和7年10月分)の児童手当の支給を受けた人で、現在も児童を養育している児童手当受給者
- ・令和7年10月1日から令和8年3月31日までに出生した児童の保護者のうち生計を維持する程度の高い人

原則**申請は不要**ですが、下記の人には申請が必要です。

申請が必要な人

- ・令和7年10月1日から令和8年3月31日までに出生した児童の保護者
- ・令和7年10月1日以降に離婚(離婚調停中等も含む)により児童手当の申請が必要になった保護者
- ・所属庁から児童手当を受給している公務員(所属庁に手続きについて確認してください)



▲詳細はこちら

「燃やすしかないごみ」の愛称が

●問合先 清掃事務所 (☎ 66-5912)
環境政策課廃棄物グループ (☎ 38-5808)

決まりました!!

令和7年11月に、「燃やすしかないごみ」の愛称を募集したところ、92作品の応募がありました。厳正な審査の結果、以下のとおり入賞作品が決定しました。

「燃やすしかないごみ」の愛称には、最優秀賞作品を採用し、今後「燃やすしかないごみ」のごみ袋のデザインに取り入れられます。たくさんの応募ありがとうございました。

★最優秀賞(愛称)

「分別完了! リサイクルできるものは入っていないゴミ」
(渡辺菜月さん)

愛称の説明

ゴミを出す時に分別完了! と確認してからゴミ箱に入れる習慣がつけば燃やすしかないごみが減るのでは、と思いこの愛称をつけました。



▲愛称使用のイメージ図

★優秀賞

- ・「ちょっと待って! 捨てる前にもう一度考えて! 本当に燃やすしかない?」(宮本梓愛さん)
- ・「見て! 分別したよ! 燃やすしかないごみ ~これで岩倉の未来はさくら満開~」(増田丈哉さん)

皆さんの声を聴かせてください

～パブリックコメントを実施しています～

共通事項

●実施期間 2月2日(月)～3月3日(火) (30日間)

●意見を提出できる人 ①市内在住、在勤または在学の人 ②市内で事業や活動を行う個人または団体

第3期岩倉市まち・ひと・しごと創生総合戦略(案)

●問合せ先 企画財政課企画政策グループ (☎ 38-5805)

第2期岩倉市まち・ひと・しごと創生総合戦略(計画期間:令和7年度まで)の終了にあたり、第3期の策定に向け、第5次岩倉市総合計画の基本計画総論の「まちづくり戦略」と整合を図りながら検討を行ってきました。この計画案を公表しますので、皆さんの意見をお寄せください。

●公表方法 ①市役所5階企画財政課 ②情報サロン ③市ホームページ

※個別に回答はしませんが、後日、市ホームページに意見と市の考え方を掲載します。

●意見の提出方法 ①投稿フォーム ②企画財政課へ持参

③郵送〔〒482-8686(住所不要)企画財政課あて〕(※受付期間内必着)

※提出にあたって様式は定めていませんが、件名「第3期総合戦略(案)に対する意見」を明記してください。



▲市ホームページ

第3次岩倉市生活排水処理基本計画(案)

●問合せ先 清掃事務所 (☎ 66-5912)、環境政策課廃棄物グループ (☎ 38-5808)

生活排水による河川の汚濁防止や水質保全を図るため、第3次岩倉市生活排水処理基本計画(案)の検討を行っています。この計画案を公表しますので、皆さんの意見をお寄せください。

●公表方法 ①市役所3階環境政策課 ②清掃事務所 ③情報サロン ④市ホームページ

※個別に回答はしませんが、後日、市ホームページに意見と市の考え方を掲載します。

●意見の提出方法 ①投稿フォーム ②環境政策課または清掃事務所へ持参

③郵送〔〒482-0034 石仏町稲葉1 岩倉市清掃事務所あて〕

※提出にあたって様式は定めていませんが、件名(第3次岩倉市生活排水処理基本計画(案))を明記してください。



▲市ホームページ

岩倉市物価高騰対応策

物価高騰対応重点支援地方創生臨時交付金を活用した

水道料金の基本料金を免除します

●問合せ先 上下水道課上水道グループ (☎ 38-5816)

基本料金 2 カ月で1,100円(税込)

●免除期間

・北部地域 12～1月使用分(2月検針・3月請求分)

・南部地域 11～12月使用分(1月検針・2月請求分)

コンビニ交付サービスの利用停止のお知らせ

●問合せ先 市民窓口課窓口グループ (☎ 38-5807)

システム更新に伴い、下記の期間はコンビニ交付サービスが停止するため証明書の発行はできません。ご理解とご協力をお願いします。

●メンテナンス期間

2月27日(金)午後11時～3月2日(月)午前9時

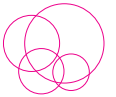

尾張一宮PAスマートインターチェンジ（仮称）の 新規事業化が決定しました！！

●問合先 都市整備課整備グループ（☎ 38-5814）

令和4年から一宮市・岩倉市で検討してきた名神高速道路へのスマートインターチェンジの設置について、令和7年12月5日(金)に国土交通省から新規事業化の発表があり、令和7年12月17日(水)に国土交通省中部地方整備局愛知国道事務所長から一宮市長、岩倉市長へ「尾張一宮PAスマートインターチェンジ（仮称）連結許可書」の伝達がありました。

今後、開通に向けて準備を進めていきます。

※開通日は未定です。

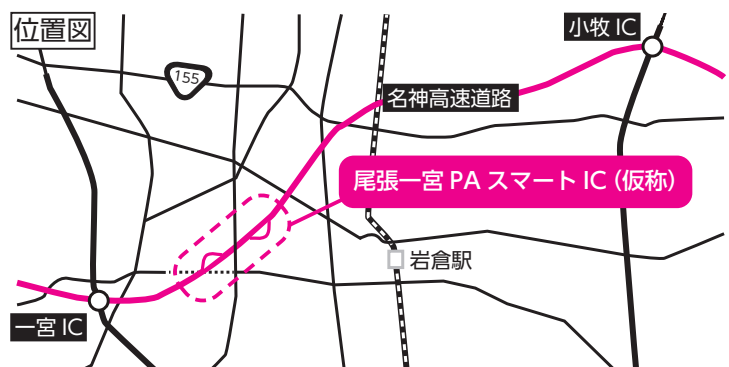

全国初！！

マタニティウェアの リユースブースが設置されました

●問合先 環境政策課さくら・川・環境グループ（☎ 38-5808）

コインランドリーで不要になったこども服を回収し、必要な家庭に譲る取組を行う株式会社ジーアイビーと連携協定を締結し、全国で初めて市内にマタニティウェアを含めたリユースブースが設置されました。

提供いただいたマタニティウェア等は、株式会社ジーアイビーが検品と洗濯を行い、リユースされますので、ご利用ください。不要になったマタニティウェアやこども服がありましたら、お気軽にお持ちください。

<リユースブース情報>

●ところ

ブルースカイランドリーカネスエ八剣店
八剣町六反田 48 番地 3

●リユースできる服の条件

- ・マタニティウェア
- ・70 ～ 160cmのこども服



新しい民生委員・児童委員をご紹介します

●問合先 福祉課社会福祉グループ (☎ 38-5830)

任期満了に伴い、民生委員・児童委員の全国一斉改選が行われました。改選により令和7年12月1日から新しく就任された民生委員・児童委員、主任児童委員は次のとおりです。

(任期：令和7年12月1日～令和10年11月30日)

北部民生委員児童委員協議会

担当地区	氏名	担当地区	氏名	担当地区	氏名	担当地区	氏名
中本町	後藤 昌子	本町(上市場)	関戸 仁美	新柳町1区	堅田 友則	八劔町	井上 みゆき
中本町	大矢 ひろ子	本町(北口)	夫馬 則男	鈴井町	宮田 春美	八劔町	坂東 美穂
中本町	宅美 眞美	本町(門前)	安藤 尚子	鈴井町	杵本 典子	井上町	船橋 恵
東町	石黒 はる美	西市町	江原 眞理子	泉町	三宅 和子	神野町	井上 健一
東町	村瀬 葉子	西市町	鈴木 麻住	八劔町	中島 好美	神野町	千田 昌代
中野町	松本 洋子	西市町	小川 真貴子	八劔町	井上 智子	石仏町	大宮 典子
本町(上市場)	春日井 真由美	西市町	伊藤 裕恵	八劔町	黒田 美奈子	石仏町	堀尾 達夫

南部民生委員児童委員協議会

担当地区	氏名	担当地区	氏名	担当地区	氏名	担当地区	氏名
大市場町	大嶋 潔	野寄町	山口 則香	大山寺町	森山 洋子	南新町	酒井 洋子
大市場町	村瀬 隆司	大地町	出野 純代	大山寺町	横井 晴美	南新町	井谷 和秀
下本町	稲山 裕子	大地町	出口 京子	稲荷町	牧野 洋子	東新町	塚本 美津江
下本町	長田 伸二	大地町	村林 ナツエ	稲荷町	宮島 純子	東新町	小川 光恵
下本町	秦 雪美	大地町	江坂 三美代	稲荷町	木村 俊治	東新町	高森 順子
下本町	森 みさ子	大地町	浅野 久子	曾野町	松岡 真由美	東新町	得能 雪江
下本町	竹内 裕子	中央町	谷平 秀次	曾野町	河村 朝子	東新町	石山 かよ子
北島町	野口 和久	川井町	中島 裕信	曾野町	田中 千代	東新町	藤井 純二
				五条町	網本 正	東新町	西尾 光枝

主任児童委員

栗木 洋明	鈴木 洋子
石黒 三郎	宮田 美恵

※主任児童委員の活動は市内全域です。

●民生委員・児童委員とは？ 民生委員は、民生委員法に基づいて厚生労働大臣から委嘱された非常勤の地方公務員です。それぞれの地域で常に住民の立場に立って相談に応じ、必要な援助を行い、社会福祉の増進に努める人たちであり、「児童委員」も兼ねています。

児童委員は、地域のこどもたちが元気で安心して暮らせるように、こどもたちを見守り、子育ての不安や妊娠中の心配ごとなどの相談・支援等を行います。

岩倉市では、北部民生委員児童委員協議会と、南部民生委員児童委員協議会に属する民生委員・児童委員の他に、児童に関する相談・支援をする主任児童委員4人が、担当地区および市内各所で、地域住民の身近な相談相手となり、支援を必要とする住民と行政や専門機関をつなぐパイプ役として福祉活動に取り組んでいます。

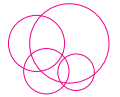

令和7年分所得税および復興特別所得税 令和8年度個人市県民税

申告のご案内

●問合先

市県民税の申告について

税務課市民税グループ

(☎ 38-5806)

確定申告について

小牧税務署 (☎ 0568-72-2111)

令和7年分の確定申告は、スマホとマイナンバーカードを利用した「ご自宅からの e-Tax 申告」をご利用ください。

確定申告特集サイト▶



確定申告会場

※入場整理券が必要

小牧勤労センター 2月16日(月)～3月16日(月)

午前9時～午後4時(受付終了)

※土・日曜日、祝日を除く。ただし、3月1日(日)は開設

基本的に自身のスマホでの申告となります。事前にマイナポータルアプリのインストールと、マイナンバーカードとマイナンバーカードの発行時に設定した次の二つのパスワード(①署名用電子証明書(英数字6～16桁)②利用者証明用電子証明書(数字4桁))が必要です。※①または②のいずれかが不明な場合は、判明している方のパスワードを利用してコンビニのマルチコピー機で初期化・再設定できます。

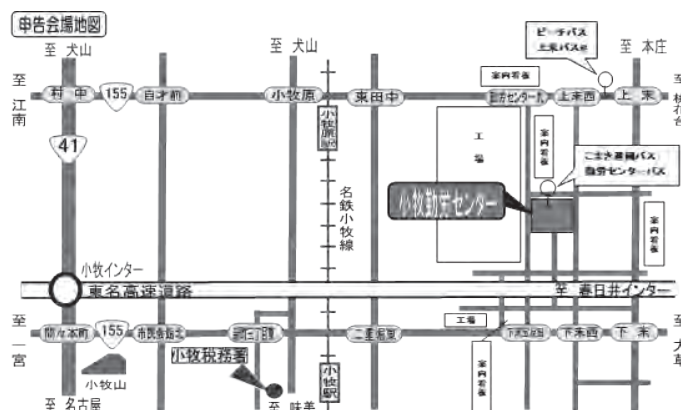

岩倉駅からバスで小牧駅 小牧駅からこまき巡回バス桃花台線
桃花台センター上行き乗車 勤労センターバス停下車

入場整理券



「入場整理券」は、LINE アプリを使ったオンラインによる事前発行または、確定申告会場での当日配付の二つの方法で配付しています。

※配付状況に応じて、後日の来場をお願いする場合があります。

岩倉市役所の確定申告会場は**完全事前予約制**です！

▶とき・ところ 2月16日(月)～27日(金)市役所7階大会議室

▶予約方法

往復はがきによる予約(追加分)

▶予約締切 2月16日(月)必着 ※追加分で予約できる日は2月24日(火)～26日(木)の3日間です。その期間中の都合が悪い日を往復はがきに記入してください。詳しくは広報いわくら1月号を確認してください。

インターネットによる予約(職員対応による個別申告、自身で行うスマホ申告を選択)

▶予約期間 2月5日(木)～26日(木)

- ①市ホームページ内の希望する申請方法の予約フォームから必要事項を入力して送信
- ②予約確定メールが届く
- ③来庁時に予約確定メールが確認できるスマホ等の画面または印刷した紙を提示



▲予約はこちら

注意

- ・『税理士による無料税務申告会場』の事前予約はできません。
- ・内容により申告できる会場が異なります。詳細は、広報いわくら1月号または市ホームページを確認してください。

申告会場に来る前に

～忘れ物がないかチェックしましょう～

必要な書類に漏れがあると受付できない場合がありますので、忘れ物に注意してください。必要な書類は下記を参考に用意してください。

※主な例であり申告内容によって別途書類が必要な場合があります。詳細は国税庁ホームページを確認してください。

▼ 共通	
<input type="checkbox"/>	マイナンバーカード（マイナンバーカードの発行時に設定した二つのパスワード（署名用電子証明書のパスワード、利用者証明用電子証明書のパスワードも必要）
<input type="checkbox"/>	利用者識別番号がわかる書類（過去に番号を作成したときの紙または税務署からの通知はがき等）
<input type="checkbox"/>	通帳（還付申告の場合）

▼ 収入に関する書類（例）	
<input type="checkbox"/>	給与 給与の源泉徴収票
<input type="checkbox"/>	公的年金 公的年金の源泉徴収票（振込通知では受付できません）
<input type="checkbox"/>	個人年金 保険会社から届く証明書類
<input type="checkbox"/>	保険金 保険会社から届く証明書類
<input type="checkbox"/>	事業・農業・不動産 収支内訳書 <u>完成済のもの</u>
<input type="checkbox"/>	報酬・謝礼 支払調査・経費がわかるもの

▼ 控除に関する書類（例）	
<input type="checkbox"/>	社会保険料控除 控除証明書（国民健康保険・介護保険・国民年金・後期高齢者医療保険）
<input type="checkbox"/>	生命・地震保険料控除 保険会社から届く控除証明書
<input type="checkbox"/>	障害者控除 障害者手帳、障害者控除認定書
<input type="checkbox"/>	医療費控除 医療費控除の明細書 <u>完成済のもの</u> 医療費のお知らせ （記入方法は国税庁ホームページまたは市ホームページを確認してください）
<input type="checkbox"/>	寄附金控除 寄附金受領証



※アデリア総合体育文化センター周辺は午前7時～正午までの規制となります。
※道路事情により、一部変更になる場合があります。

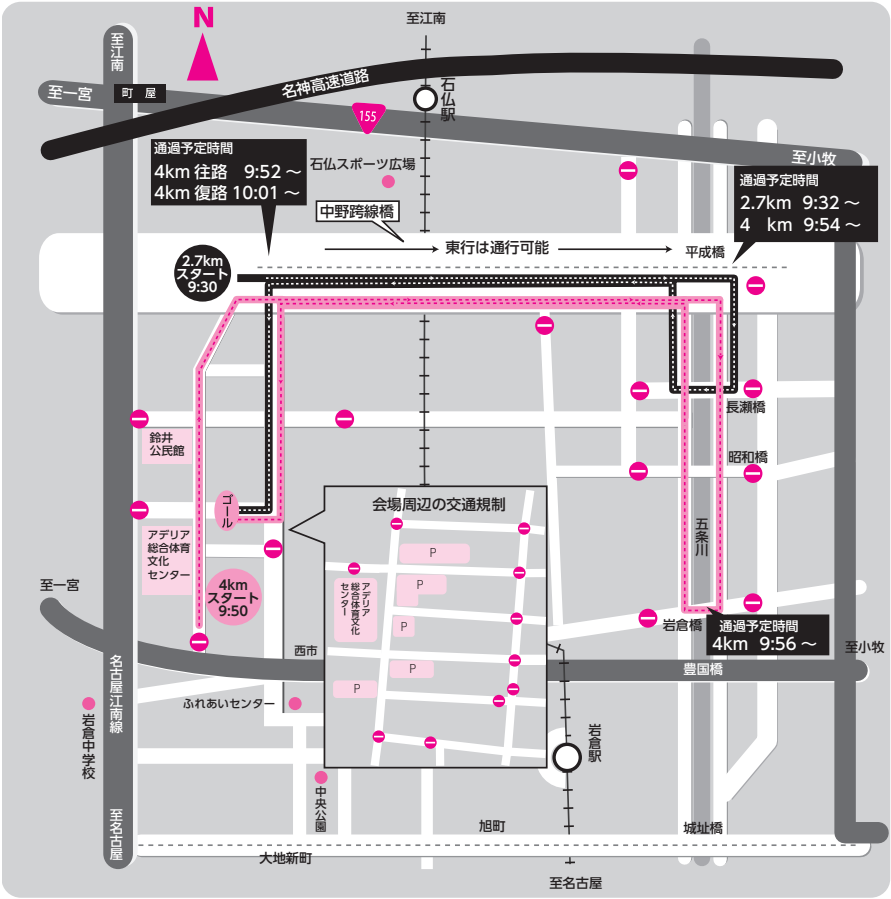

●とき 3月1日(日)午前9時～11時

●問合先 生涯学習課スポーツグループ（☎38-5819）

健康都市宣言のまち 第13回いわくら市民健康マラソン
交通規制のお知らせ

健康講座

世界初の歯周病治療器

尾北歯科医師会岩倉地区会

岩倉中央歯科医院

院長 小山 剛輝

我が国でもようやく口腔を健康に保つことが全身の健康に繋がることが認識され始め、今後、国民皆歯科健診制度の導入が見込まれますが、現在、成人の8割が歯周病に罹患し、6歳以上の歯周ポケットを有する者は1100万人と推計されており、歯周病への対応は歯科から始まる健康社会を実現するうえで大きな課題となっています。現在の臨床現場において、患者様に「外科手術を選ぶか、拔牙を選ぶか」という厳しい選択を強いることが少なくありません。

また歯周病治療にとって患者様自身がネグレクトから脱却しない限り根本的な治療は困難であることも、私たち歯科医師にとっても日々の臨床での悩みの種となっているのではないのでしょうか。

私がこの治療器（ブルーラジカル）に出会ったのは昨年の4月。半信半疑で東北大学の菅野太郎教授のラジカル殺菌のメカニズムやその科学的

根拠を徹底解説していただき患者様のリスク等を考え即購入。仕組みは至って単純。歯周ポケットに過酸化水素水を注入。青色レーザー（波長405nm）を照射すると、過酸化水素が反応してフリーラジカルを生成。このフリーラジカルが歯周病菌などの細菌の細胞膜を破壊し、99.99%殺菌すると言う仕組みです。

歯周病は、歯肉を傷つけて出血を起こし、傷口から血管内に細菌が侵入して全身に波及して血管と臓器にダメージを与えます。重度歯周病治療において歯周ポケット深部（底部）は非常に病原性の高い菌が活性化しています。歯を支える歯周組織にダメージ（骨を溶かす）を与えているだけでなく歯周病菌が体（血管）内に入り、血流に乗って全身に波及する歯血症における侵入口なので殺菌することが重要です。しかし、手術無しでのアプローチが大変難しいことが課題でした。

ここで簡単にブルーラジカルの仕組みを説明したいと思います。

ブルーラジカルの特徴とメリット

- ・切らない歯周病治療：従来の外科手術と異なり、歯ぐきを切開する必要がないため、痛みが少なく、治療後のダウンタイムもほとんどありません。
- ・短時間で効果的：歯周病菌の殺菌効果が高く、短時間で治療が完了します。
- ・高い除菌率：従来の治療法に比べて、歯周ポケットの奥深くの細菌まで除去する効果が高いとされています。
- ・安全性が高い：薬剤耐性菌を生じさせず、発癌性もありません。

ブルーラジカルが適している方

- ・歯ぐきの腫れ、出血、歯のグラつきがある方
- ・口臭が気になる方
- ・従来の歯周病治療で十分な効果が得られなかった方
- ・外科手術に抵抗がある方

これが従来の治療法と比較して、歯周ポケットを優位に減少させることを治験で証明した重度歯周病に対する効果を国が認めた唯一の歯周病治療器です。

今ひとつ声を大にして伝えたい。今少しでも歯周病に悩んでいる方は是非かかりつけ医に相談するべきです。

- ① 1番大切な事は信頼できるかかりつけの歯科医がいること
- ② 3カ月に1度の定期検診を必ず行う

この事が将来自分の歯で生活することに左右していることは重んじてほしいと思います。

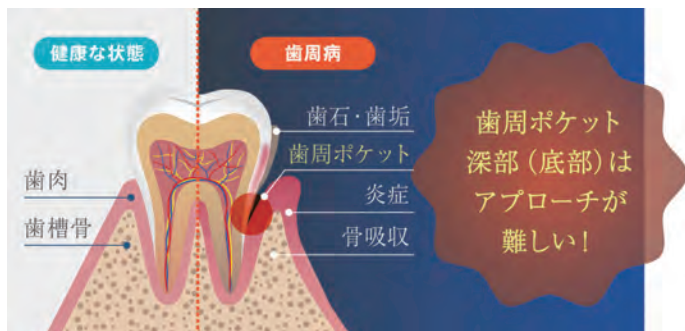

イベント

市民スペース

生涯学習課生涯学習グループ
(☎ 38-5819)

生涯学習センターギャラリー

【伊勢型紙を楽しむ会・定例発表会】

- とき 2月19日(木)午前11時～25日(水)午前11時30分
- 問合せ 宮元 (☎ 37-5348)

【第31回岩倉民俗資料企画展「繭・綿から紡ぐくらし」】

- とき 2月18日(水)午前9時～3月1日(日)午後9時
- 問合せ 生涯学習課

市役所庁舎市民ギャラリー

【岩倉市文化協会冬の作品展～岩倉ぴんぼけ会作品展～】

- とき 2月16日(月)午前9時～22日(日)午後3時
- 問合せ 生涯学習課

【第31回岩倉民俗資料企画展「繭・綿から紡ぐくらし」】

- とき 3月3日(火)午前8時30分～15日(日)午後7時
- 問合せ 生涯学習課

市役所庁舎1階ミニステージ

【Yappy Happy Music バレンタインコンサート】

- とき 2月15日(日)午後2時～4時
- 問合せ 安田 (☎ 080-6920-0831)

【第9回岩倉ハーモニカクラブコンサート】

- とき 2月22日(日)午後2時～3時
- 問合せ 山本 (☎ 38-6457)

マタニティ&キッズコンサート

生涯学習課生涯学習グループ
(☎ 38-5819)

- とき 3月17日(火)
第1部 午前10時～10時40分
第2部 午前11時10分～11時50分

●ところ 生涯学習センタースタジオ1

●出演 セントラル愛知交響楽団
加藤三貴子 / 歌、高嶋耕二 / ヴァイオリン、佐藤真由美 / ピアノ

●曲目 「となりのトトロ」より“さんぽ”、“ピノキオ”より“星に願いを”、“白雪姫”より“いつか王子様が”、“サウンド・オブ・ミュージック”より“ドレミの歌”ほか

●定員 各部90人(こども含む)
※定員を上回った場合は抽選

●入場料 無料

●その他 お子さんがあまりに騒がれる場合は、退室をお願いする場合があります。

●申込 2月2日(月)から22日(日)までに下記二次元コードから
※1世帯ごとに申込が必要
なお、参加の可否は3月6日(金)までにお知らせします。



情報コーナー

Iwakura City Information

イベント……………P13

募 集……………P16

健 康……………P17

お知らせ……………P18

イベント

第25回岩倉市音楽連盟わくわくコンサート

生涯学習課生涯学習グループ
(☎ 38-5819)

- とき 2月8日(日)
午後1時30分～(開場:午後1時)
- ところ アデリア総合体育文化センター多目的ホール
- 出演 岩倉太鼓友の会、箏曲菊温会、箏曲和音の会、岩倉市民吹奏楽団、サクラ・ミュージカル・カンパニー
- 入場料 無料

ロビーコンサート ピアノ名曲コンサート

生涯学習課生涯学習グループ
(☎ 38-5819)

- とき 2月14日(土)
午前10時30分～11時30分
- ところ 市役所1階ミニステージ
- 出演 佐々木杏子 / ピアノ
- 曲目 ノクターン 作品9-2 / ショパン、愛の夢 第3番 / リスト ほか

巨大地震への備え 我が家は大丈夫？

事が起こってからでは遅いのです。ご自宅の耐震改修や建替をお考えなら、木造住宅の構造設計に精通した一級建築士が在籍し実績も豊富なニワホームにぜひ一度ご相談ください。

ニワホーム株式会社
岩倉市神野町縄境7(平安会館岩倉会場向かい)
0120-44-8968



耐震診断や耐震補強の
無料相談会を随時開催。
日程とお申し込みは
このQRコードから。

広告

イベント

みどりのコンサート（2月）

地域交流センターみどりの家
（☎ 66-6700）

- とき 2月1日(日)午後2時～
- ところ みどりの家ふれあい交流ホール
- 内容 北名古屋市で活動している西春吹奏楽団のメンバーで構成された金管アンサンブル♪
＜出演＞ N-Wings
＜曲目＞翼をください、アメージング・グレース、演歌メドレーほか
※入場無料、駐車場はありません。

クリーンアップ五条川 2026

環境政策課さくら・川・環境
グループ（☎ 38-5808）

- とき 3月7日(土)
午前10時30分～
（雨天の場合は3月14日(土)）
- ところ お祭り広場（セレモニー会場）、曾野休憩所、大市場町会館前、東町休憩所、八剣憩いの広場、石仏休憩所
※近くの会場へお越しください。
- 持ち物 軍手

認知症を学んで、 地域で支えよう！ 「認知症勉強会及び 声かけ訓練」

長寿介護課長寿福祉グループ
（☎ 38-5811）

- とき 2月25日(水)午後2時～3時30分
- ところ ふれあいセンター3階視聴覚室兼研修室
- 内容
①「本人の視点」で認知症を知ろう
②どうやって声かけするの？
③地域包括支援センターについて
- 参加費 無料

い〜わくんと一緒に遊ぼう♪

観光情報ステーション（NPO 法人いわくら観光振興会 ☎ 81-3368）

- とき 3月7日(土)午前10時～11時
- ところ アデリア総合体育文化センター柔剣道場
- 定員 50人程度
- 対象 市内在住の人※推奨は、よちよち歩き～未就学児とその保護者
- 内容 ダンスやクイズ遊び、写真撮影など
- 参加費 無料
- 申込 2月20日(金)までに、右記二次元コードから
※申込は1家族につき1回まで
※申込多数の場合は抽選。定員に満たない場合は、2月24日(火)以降電話でも受付



FUTURE SESSION @ IWAKURA 8th season

協働安全課市民協働グループ（☎ 38-5803）

- とき ★第1回 3月4日(水) ★第2回 3月11日(水)
両日とも午後7時～9時30分
- ところ さくらん坊（市役所2階レストラン）
- 内容 「こんなことがしたい！」「仲間を見つきたい！」「まちづくりに関心アリ！」など、熱い思いを抱く市民同士が自由に語り合い、対話からわくわくする価値やアイデアを生み出すワークショップです。
- ファシリテーター 加藤武志さん（まち楽房(有)代表取締役、名城大学非常勤講師）
- 対象 市内在住または在勤の人（原則2回とも参加できる人）
- 定員 20人（先着順）
- 参加費 無料
- 申込 右記二次元コードから



ほしい未来を迎えに行こう！「未来寄合フォーラム」

協働安全課市民協働グループ（☎ 38-5803）

- とき 3月8日(日)午後1時30分～4時30分
- ところ 生涯学習センター研修室1・2
- 内容 岩倉北小学校区で実施してきた「未来寄合トライアル」の成果を共有し、これからの地域の未来について一緒に考えてみませんか？
★第1部 未来寄合トライアルの成果報告
参加者が地域で取り組んだ具体的な活動とその成果を紹介します。
★第2部 ワクワク未来カフェ（交流会 ファシリテーター：加藤武志さん（まち楽房(有)代表取締役、名城大学非常勤講師）
発表を踏まえ、参加者全員で地域の未来について語り合いましょう。
- 申込 右記二次元コードまたは、上記問合先へ電話



イベント

災害ボランティア講座

協働安全課防災安全グループ
(☎ 38-5831)
岩倉市社会福祉協議会
(☎ 37-3135)

- とき 2月21日(土)午前10時～正午
- ところ 消防庁舎2階大会議室
※駐車場に限りがあるため徒歩や自転車での参加をお願いします。
- 内容 日頃から災害に備えるとともに自助・共助の大切さを再認識し、被災地の現状について学ぶ講座です。
- 申込 右記二次元コードまたは、上記問合先へ(電話可)



地域つながり講演会

岩倉市社会福祉協議会
(☎ 37-3135)

- とき 2月8日(日)午後2時～3時30分
- ところ 生涯学習センター研修室1・2
- 内容 講演会「つなぐ・つなげる・つなげる先に」
- 講師 中田雅美さん(中京大学現代社会学部准教授)
- 参加費 無料
- 申込 2月4日(水)までに右記二次元コード、または上記問合先へ(電話可)



大切な人を亡くされた人のお話会

長寿介護課長寿福祉グループ
(☎ 38-5811)

- とき 2月27日(金)午後1時30分から3時までの間、ご自由にお越しください(申込不要)。
- ところ 生涯学習センター会議室2
- 参加費 無料
- 対象 市内在住で大切な人(ご家族等)を亡くされた人
- 聞き役 経験者、地域包括支援センター職員

上級救命講習会

消防署 (☎ 37-5333)

- とき 3月7日(土)午前9時～午後5時(休憩1時間)
- ところ 消防庁舎2階大会議室
- 内容 上級救命講習は、成人、小児、乳児に対する心肺蘇生法、AEDの取扱いに加え、止血法、搬送法なども行います。
- 対象 市内在住、在勤および在学の人
- 定員 30人
- 申込 右記二次元コードまたは上記問合先へ(電話可)



みどりの家にみんな集まれ！「フラワーアレンジメント」

地域交流センターみどりの家
(☎ 66-6700)

- とき 2月11日(水・祝)午前10時～11時30分
- ところ みどりの家工芸体験室
※駐車場はありません。
- 講師 横井孝次さん(市内の花屋「フローリスト花とよ」店主)
- 対象 小学生以上(大人も参加可)
- 定員 20人程度(先着順)
- 参加費 500円
- 申込 1月23日(金)から上記問合先へ(電話可)

妊産婦の心に寄り添うゲートキーパー講座

福祉課社会福祉グループ
(☎ 38-5830)

- とき 2月21日(土)午前10時～11時30分
- ところ 生涯学習センター研修室1・2
- 内容 周囲がゲートキーパーとして関わり、妊産婦や父親の孤立を防ぐ方法を学びます。地域住民全体で支えるための講座です。
- 講師 古井由美子さん(長久手心理オフィス/愛知県臨床心理士・公認心理師会副会長)
- 参加費 無料
- 申込 2月13日(金)までに右記二次元コード、または上記問合先へ(電話可)



広報・市政eモニター

いわVOICE

1月号に寄せられた声の一部を紹介します。
開庁時間の短縮等の特集しました。



アンケート結果
はこちら

Q. 開庁時間が短くなることでどんな影響がありますか？

40代

長い方がゆとりを持てる。取組は働き方改革として良いと思うので、オンラインやAIなどを活用して、便利にしていけばいいと思う。

40代

市役所への手続きは、絶対に仕事を休まないといけなくなる。書類1つ提出するだけで休暇取らなければならないのは厳しい。

Q. コンビニ交付サービスの利用について

30代

便利なのでいい。難しい点は特に無し。高齢者ならできなかったと思う。具体的なサポート画面があれば簡単にできそう。

40代

コンビニに行く手間と市役所に行く手間がほとんど変わらないから利用したことがない。

岩倉市放課後子ども教室 指導員

生涯学習課生涯学習グループ
(☎ 38-5819)

- 指導場所 市内各小学校の体育館・図書室
- 指導日時 4月から翌年3月までの毎週土曜日午前9時～正午（ただし、学校行事開催日、夏休みなど長期休業期間、祝日等は除く）。その他に指導員打合せを月に一度実施（原則第3土曜日午後1時10分から1時間程度）
- 仕事内容等 各箇所の開放・施設、こどもたちのスポーツ・文化・学習活動や仲間づくりの支援と安全管理。指導員の配置は各箇所2人（参加者が多い箇所は3人）
- 対象 18歳以上のこどもが好きで健康な人。資格不問
- 謝礼 1回4,212円（ただし、打合せ会は1,404円）
- 定員 30人程度
- 申込 健康診断書、所定の履歴書を2月20日（金）までに上記問合先へ提出

岩倉桜まつりステージ 出演団体

岩倉市商工会（☎ 66-3400）

- とき 3月28日（土）午前11時～午後4時
3月29日（日）午前10時～11時
※出演時間は1団体30分間
- 対象 市内に活動拠点があり、2人以上で構成され、実行委員会の出演要綱を満たす団体
- 出演料 5,000円
- 申込 2月12日（木）までに岩倉市商工会ホームページから
※申込多数の場合は抽選



▲商工会ホームページ

岩倉市消費生活モニター

商工農政課商工観光グループ（☎ 38-5812）

- 活動の内容 ①月1回程度の定例会
②市が開催する消費生活に関する講座の企画・運営
③ふれ愛まつりでの展示発表や、消費生活に関する講演会への参加
④消費生活に関する啓発・宣伝、情報の提供・交換
⑤試買調査等の協力
- 任期 2年（4月1日～令和10年3月31日）
- 応募資格 市内在住の20歳以上で、消費生活に関心があり、消費生活モニターとしての活動に熱意のある人
- 募集人員 15人（応募者多数の場合は面接で選考）
- 謝礼 年額2万円
- 申込 2月2日（月）から13日（金）までに応募用紙を上記問合先へ提出。応募用紙は、市ホームページからもダウンロードできます。

愛知県消費生活モニター

愛知県県民文化局県民生活部県民生活課（☎ 052-954-6163）

- 主な活動
①日常生活の中で危険と思われる商品、不当な表示、悪質商法などの観察・県への情報提供（年2回程度）
②身近な人への消費生活に関する情報の提供
③消費生活に関するアンケートへの回答（年1回）
④研修会（年1回の予定）への出席（交通費は自己負担）
- 応募資格 県内在住の満18歳以上の人
- 任期 県が依頼した日～令和9年3月31日
- 謝礼 年額1,500円以内（予定）
- 申込 2月24日（火）（消印有効）までに市役所4階商工農政課、各県民事務所等で配布する所定の応募用紙に記入のうえ、愛知県県民生活課へ郵送（〒460-8501住所不要）または県ホームページから

男女共同参画基本計画推進委員会委員

協働安全課市民協働グループ（☎ 38-5803）

- 募集人数 1人
- 対象 市内に在住・在勤、または市内で公益的な活動を行っている人
- 任期 2年（4月～令和10年3月）
- 内容 男女共同参画基本計画の進捗状況の検証等（平日の昼間。令和8年度は年5回、令和9年度は年2回を予定）
- 報酬 1回5,000円
- 応募方法 2月27日（金）（必着）までに右記二次元コード、または応募用紙を郵送または持参。応募用紙は、協働安全課で配布しているほか、市ホームページからダウンロード



健康

一般不妊治療費の一部を助成します

健康課健康支援グループ
(保健センター内 ☎ 37-3511)

- 対象者 不妊症と診断され、一般不妊治療を受けた夫婦（事実婚を含む）
- 対象となる治療 一般不妊治療（治療のための検査、治療効果を確認するための検査等も含む）
- 対象期間 令和7年3月～令和8年2月
- 助成額・助成期間 自己負担額の2分の1で1年度あたり4万5千円を上限として連続する2年間
- 申請方法 電話予約が必要。申請書に受診等証明書および領収書等を添えて保健センターに提出。詳細は、市ホームページを確認
※申請期限は3月31日(火)です。毎年3月は窓口が込み合うので、治療が終了したときや治療にかかった領収書の合計額が9万円に達したときは、速やかに申請してください。
※申請の際は、確認のため30分程度の時間がかかります。

長期療養児家族交流会

江南保健所健康支援課母子担当
(☎ 56-2157)

- とき 2月26日(木)
午後1時30分～3時
- ところ 江南厚生病院2階講堂（江南市高屋町大松原137番地）
- 内容 当事者による体験談と交流会
- 助言者 西村直子さん（江南厚生病院 副院長・小児科代表部長）
- 対象 小児慢性疾患で長期療養を必要とする子とその家族
- 定員 20人（先着順）
- 申込 2月19日(木)までに江南保健所ホームページまたは上記問合先へ電話

募集

岩倉市ジュニアオーケストラ団員

生涯学習課生涯学習グループ (☎ 38-5819)

- 募集内容 単科（初心者）クラス・合奏（経験者）クラス
- ★募集パート
 - ・弦楽器：ヴァイオリン、ヴィオラ、チェロ、コントラバス
 - ・管楽器：オーボエ、クラリネット、ファゴット、ホルン、トランペット、トロンボーン
 - ・打楽器：全般
- ★条件
 - ・単科クラス…市内在住で、小学2年生（新3年生）～中学2年生（新3年生）の初心者
※パートにより貸し出しできる楽器があります。
 - ・合奏クラス…小学3年生（新4年生）～大学3年生（新4年生）の楽器経験者
※楽器（一部の楽器を除く）をお持ちで、チューニングと中級程度の曲が演奏できる人
- 申込 2月10日(火)までに応募用紙を上記問合先に提出、または右記二次元コードから（保護者の同意が必要）



- オーディション
 - ★とき・ところ 3月15日(日) 市役所7階
 - ★内容
 - ・単科クラス…簡単な音感テスト、面接
 - ・合奏クラス…実技テスト（自分の得意な曲を1曲演奏）、面接
 - ・持ち物 楽譜・楽器（合奏クラスのみ）
 - ※オーディションは、保護者（または近親者）同伴
- 練習
 - ★練習日 単科クラス、合奏クラスとも原則、日曜日、月2～3回（および集中練習）
 - ★練習会場 市内各施設
 - ★指導 セントラル愛知交響楽団
※練習日に見学できます。
- 費用
 - ★団費 月額4,000円
 - ★保険料 年額800円
 - ★保護者会費 年額5,000円
 - ★貸出楽器利用料 月額500円

健康

循環器疾患予防講演会『心臓・血管の病気を予防するには』

健康課健康支援グループ（保健センター内 ☎ 37-3511）

- とき・内容・定員・講師 下表のとおり

	とき	内容	定員	講師
第1回	3月4日(水) 午後2時～3時30分	医師による講演会	50人	野崎俊光さん (一般社団法人岩倉市医師会 医師)
第2回	3月12日(木) 午後2時～3時30分	講師によるワンポイントアドバイス、簡単な体操	30人	市管理栄養士・作業療法士

- ところ 保健センター
- 申込 開催日前日までに右記二次元コード、または上記問合先へ（電話可）
※第1回、第2回どちらかだけでも参加可能。各回それぞれ申込みが必要



お知らせ

公共下水道事業計画変更案の縦覧

上下水道課下水道グループ
(☎ 38-5815)

- とき 2月2日(月)～16日(月)
- ところ 市役所3階上下水道課および市ホームページ
- 内容 この変更案に意見のある人は、2月16日(月)までに意見書を提出できます。
- 対象 市内在住の人および利害関係人



▲市ホームページ

ヘルメット購入時の補助金申請は2月28日(土)まで

協働安全課防災安全グループ
(☎ 38-5831)

- 申請受付期限 2月28日(土)
※期限日が土曜日のため、窓口での受付は2月27日(金)まで
- 補助金額 購入に係る費用の2分の1の額で、上限を2,000円とする。(100円未満切捨て)
※1人1個まで(※各種ポイントもしくは割引券を利用した購入額は補助対象外)
- 補助対象者 市内に居住し、住民票がある人で令和7年度に満7歳以上満18歳以下、または満65歳以上となる人 など
※その他詳細は市ホームページを確認してください。
- 補助対象となるヘルメット
令和7年4月1日以降に購入したもので、次のいずれにも該当するもの
 - ・自転車乗車時に着用するヘルメット
 - ・安全性の認証を受けている新品のヘルメット
(SGマーク、JCFマークなど)



健康

ウォーキング講座

健康課健康支援グループ
(保健センター内 ☎ 37-3511)

- とき 3月16日(月)午前10時～11時30分
- ところ 多世代交流センター さくらの家
- 内容 実技講習(ストレッチ、効果的なウォーキング方法)
※晴天の場合 八剣憩いの広場における健幸器具の体験
- 講師 長谷川弘道さん(健康運動指導士)
- 対象 市内在住の人
- 定員 30人(先着順)
- 持ち物 室内用運動靴、飲み物
※運動のできる服装・靴でお越しください。
- 申込 下記二次元コードまたは上記問合先へ(電話可)



子育て世代を元気にする健康講座

健康課健康支援グループ
(保健センター内 ☎ 37-3511)

- とき 3月2日(月)午前10時～11時
- ところ 保健センター
- 内容 【栄養】疲れにサヨナラ！ママの体メンテナンス講座
【歯科】忙しい中でもできる効果的なデンタルケア
【体力チェック】あなたの元気に見える化～健康チェックは握力から！ 試食、お土産付き
- 対象 市内在住の子育て中の保護者
※こどもも一緒に参加できます。
- 参加費 無料
- 定員 20組(先着順)
- 申込 2月27日(金)までに下記二次元コードまたは上記問合先に電話



お知らせ

冬の鍋フェス in いわくらの受賞者と優勝鍋レシピを公開します！

商工農政課商工観光グループ(☎ 38-5812)
観光情報ステーション(NPO法人いわくら観光振興会 ☎ 81-3368)

- ★優勝 焼肉大衆酒場ニューイワクラ
「岩倉産野菜と新鮮ホルモンの特製もつ鍋」
- ★準優勝 風雅
「名古屋コーチンつくねカレー鍋」
- ★荒木賞 名古屋コーチン料理 河良
「名古屋コーチンの白湯スープ鍋」
- 優勝鍋レシピを公開中

優勝鍋のレシピをNPO法人いわくら観光振興会ホームページで公開しています。また、過去の鍋のレシピも公開しています。
ぜひ、家庭で再現するなどして味わってみてください。





お知らせ

小学校・中学校の 入学通知書を送付しました

学校教育課学校教育グループ
(☎ 38-5818)

●入学対象者

★小学校 平成31年4月2日から令和2年4月1日までに生まれた人

★中学校 平成25年4月2日から平成26年4月1日までに生まれた人

※次の場合は、問い合わせください。

- ・入学通知書が届かない
- ・転出等の理由で指定学校に入学しない
- ・私立学校等に入学する

なお、小学新1年生で外国籍の人は、就学許可申請が必要です。在留カード（または特別永住者証明書）を持参のうえ、学校教育課へ

「家庭の日」 県民運動強調月間

愛知県社会活動推進課青少年
グループ (☎ 052-954-6175)

愛知県と愛知県青少年育成県民会議では、子どもの健やかな成長を願い、家族みんなが顔をそろえてふれあいを深めていくための日として、毎月第3日曜日を「家庭の日」、2月を「家庭の日」県民運動強調月間としています。

家庭が担う役割の重要性について認識を高め、家族全員が明るく、楽しく、ゆとりある充実した日々を送ることができるよう、家庭や地域社会で明るい家庭づくりに努めましょう。

●強調月間 2月1日(日)～28日(土)

●スローガン

「親と子の 対話が作る 良い家庭」

介護保険サービスの自己負担額等が 医療費控除の対象となる場合があります

長寿介護課介護保険グループ (☎ 38-5811)

確定申告の際は領収書を基に「医療費控除の明細書」を作成のうえ、添付してください。

●対象となる居宅サービス

- ①医療系サービスの自己負担額等（訪問看護・通所リハビリテーションなど）
- ②福祉系サービスの自己負担額等（生活援助中心型を除く訪問介護・通所介護など）

※福祉系サービスは、医療系サービスと併せて利用した場合のみ対象

●対象となる施設サービス

- ①介護老人福祉施設
- ②介護老人保健施設
- ③介護医療院

※上記①～③の利用料、居住費、食費の自己負担額等（①は1/2相当額）

●対象外となるサービス（介護予防サービスも含む）

- ①訪問介護（生活援助中心型）
- ②認知症対応型共同生活介護
- ③特定施設入居者生活介護
- ④地域密着型特定施設入居者生活介護
- ⑤地域密着型介護老人福祉施設入所者生活介護
- ⑥福祉用具貸与
- ⑦看護・小規模多機能型居宅介護（生活援助中心型の訪問介護の部分）
- ⑧地域支援事業の訪問・通所型サービス（生活援助中心のサービス）
- ⑨地域支援事業の生活支援サービス

※介護福祉士等による喀痰吸引等が行われたときは1/10相当額が対象
詳しくは、市ホームページを確認してください。

市ホームページ▶



要介護認定者のおむつ代を医療費控除の対象とする際の 「確認書」を交付します

長寿介護課介護保険グループ (☎ 38-5811)

次の条件を全て満たしている場合は、おむつ代を医療費控除の対象とする際の「確認書」を交付することができます。交付を希望する人は、長寿介護課へ申請してください。

なお、この条件に該当しない人が、医療費控除を受けるためには医師が交付する「おむつ使用証明書」が必要です。

●交付条件

- ①介護保険の要介護認定の有効期間が、おむつを使用し控除を受けようとする年以降継続して6カ月以上あること。
- ②おむつを使用した年が含まれる期間の要介護認定の審査にあたり作成された主治医意見書であること。
- ③主治医意見書の障害高齢者の日常生活自立度が「寝たきり」であること。
- ④主治医意見書の尿失禁発生の可能性の記載が「あり」であること。

お知らせ

岩倉市若者応援プレミアム デジタルチケットの 使用期限は2月28日(土)

商工農政課商工観光グループ
(☎ 38-5812)

使用期限までに使用されなかつたデジタルチケットの残高は全て失効しますので、期限までに利用してください。

- 利用期限 2月28日(土)
- 対象店舗 岩倉市内のPayPay使用可能店舗(コンビニ等一部除く)
- ※その他、詳細は、市ホームページまたはPayPayアプリで確認してください。



放送大学4月入学生

放送大学愛知学習センター
(☎ 052-589-8333)

- 出願期間 3月16日(月)まで
- ※資料は放送大学に請求してください。

3月市議会のお知らせ

議会事務局 (☎ 38-5820)

とき	ところ	会議内容
2月27日(金)	市役所8階 (議場)	本会議(施政方針、議案の上程、提案説明)
3月4日(水)		本会議(施政方針に対する代表質問)
5日(木)		本会議(議案質疑)
9日(月)		本会議(議案質疑)
10日(火)		本会議(一般質問)
11日(水)		本会議(一般質問)
12日(木)	市役所7階 (委員会室)	委員会(総務・産業建設常任委員会)
13日(金)		委員会(厚生・文教常任委員会)
16日(月)		委員会(財務常任委員会)
17日(火)		委員会(財務常任委員会)
18日(水)		委員会(財務常任委員会)
23日(月)		委員会(財務常任委員会)
27日(金)	市役所8階 (議場)	本会議(委員長報告、質疑、討論、採決)

- 開会時間はいずれも午前10時からです。
- ※日程は都合により変更となる場合があります。

一般競争入札による市有財産(土地)の売払いを行います

会計管財課契約管財グループ (☎ 38-5800)

●物件

所在地	区域区分	地目	面積
野寄町中島23番	市街化調整区域	田	195㎡

- 入札参加申込期間 2月2日(月)から13日(金)までの開庁時間内
- 開札日 2月20日(金)午前10時
- その他 入札参加資格や手続き等の詳細は、会計管財課で配布する案内や市ホームページを確認してください。



イベント

募集

健康

お知らせ

予約の多かった本

- 1位 さよならジャバウォック (伊坂 幸太郎 著)
- 2位 彼女たちは楽園で遊ぶ (町田 そのこ 著)
- 3位 チョコレート・ピース (青山 美智子 著)

図書の予約は図書館カウンターまたはホームページから

ストーリーテリング のおはなし会

- とき 2月15日(日)午後3時～
- ところ 図書館1階おはなしコーナー
- 内容 絵本などを使わない語りによるおはなし

おはなし会

- とき 毎週土曜日午後3時～
- ところ 図書館1階おはなしコーナー
- 内容 絵本の読み聞かせや手遊び



問合先 ☎ 37-6804

図書館からのお知らせ

2月の休館日はありません。

2月の市民相談

	相談種目	とき・申込	ところ・問合先・備考
市民生活	福祉総合相談窓口 (ひきこもり、8050 など)	平日 午前8時30分～午後5時15分	市役所2階福祉課社会福祉グループ (☎ 38-5830)
	一般相談 (よろず相談)	平日 午前9時～正午、午後1時～4時	市役所1階市民相談室 (☎ 38-5822)
	消費生活相談	月～木曜日 (祝日を除く) 午前8時30分～正午 (午前11時30分まで受付)	市役所1階消費生活センター (☎ 37-7867)
	弁護士による法律相談 ※予約制	10日(火)・25日(水)午後1時～4時 ※予約は2日(月)午前9時から先着順・電話可	市役所1階市民相談室 (☎ 38-5822)
	若年者就職相談 ※予約優先	13日(金)午前9時30分～正午	市役所1階市民相談室 いちサポ (☎ 0586-55-9286)
	多重債務者相談 ※予約優先	19日(木)午後1時～4時	市役所1階市民相談室 クレサラあしたの会 (☎ 090-3252-5652)
	税務相談	5日(木)午後1時～4時	市役所1階市民相談室 (☎ 38-5822)
	行政相談	13日(金)午後1時～4時	市役所1階市民相談室 (☎ 38-5822)
	人権相談	13日(金)午後1時～4時	市役所1階市民相談室 (☎ 38-5822)
	登記相談	18日(水)午後1時～4時	市役所1階市民相談室 (☎ 38-5822)
	不動産相談	12日(木)午後1時～4時	市役所1階市民相談室 (☎ 38-5822)
	年金出張相談 ※予約制	3月4日(水)午前10時～正午、午後1時～3時 (相談時間は20分) ※予約は2月4日(水)午前8時30分から 市民窓口課国保年金グループ (☎ 38-5833) へ (電話可)	市役所1階市民相談室 (☎ 38-5822) 相談内容: 年金全般 (共済年金を除く) 持ち物: 本人確認書類、基礎年金番号がわかる 書類など※代理人の場合は委任状も必要 対象: 市内在住の人
	生活困窮者自立支援	平日 午前8時30分～午後5時15分	市役所2階生活自立支援相談室 (☎ 22-5003)
	戦没者遺族相談 ※予約制	20日(金)午後1時～4時 ※13日(金)までに申込	市役所1階市民相談室 (☎ 38-5822)
健康	臨床心理士による こころの健康相談 ※予約制	5日(木)、19日(木) 午後1時30分～3時30分 右記二次元コードまたは電話	保健センター (☎ 37-3511) 相談時間: 30分 対象: 市内在住の人
	健康チェックの日	4日(水)、18日(水)午前9時～11時 管理栄養士・作業療法士・歯科衛生士による相談、 高齢者の簡易聴力チェックは要予約	保健センター (☎ 37-3511) 内容: 健康相談、血圧測定、体組成測定、禁煙相談、 体力チェック、高齢者の簡易聴力チェック
障がい	障がいのある人・家族・ 支援者の相談	平日 午前8時30分～午後5時15分	市役所1階 基幹相談支援センター (☎ 81-9973)
	こどもの発達、障がい、 療育の相談 ※予約制	平日 午前9時～午後5時	児童発達支援センター (西市町榎東 37 番地 1) (☎ 58-5122)
高齢者	高齢者の生活・介護 ・認知症など	平日 午前8時30分～午後5時	岩倉中学校区の人 岩倉市地域包括支援センター (☎ 38-0303)
		平日 午前9時～午後5時30分	南部中学校区の人 岩倉東部地域包括支援センター (☎ 96-6553)
子ども	育児について	平日 午前9時～午後5時、土曜日 午前9時～正午	子育て支援センター (市民プラザ内 ☎ 38-3911)
	児童虐待など子どもを 取り巻く問題	平日 午前8時30分～午後5時15分	市役所6階家庭児童相談室 (☎ 38-5810)
	学校や家庭における悩み相談 (教育相談) ※予約優先	毎週火曜日 (原則) 午後1時～4時 毎週木曜日 (原則) 午前9時30分～午後0時30分	地域交流センターくすのきの家2階 教育支援センターおおくす相談室 (☎ 38-0300)
成年後見	成年後見制度相談 (巡回相談・予約制)	18日(水)午後1時30分～4時20分 ※前日までに申込 (電話可) ※相談は1組50分で、1日3組	ふれあいセンター3階福祉団体活動室 (西市町無量寺 2-1) 尾張北部権利擁護支援センター (☎ 0568-74-5888)



●保健センター (☎ 37-3511)

持ち物：母子健康手帳、バスタオル（おむつ替え用）

申込は、前月の15日（土・日曜日、祝日等の場合は翌開庁日）から受け付けています。

●の事業は、
左の二次元コード
から申込

内容	日	時間	備考
母子健康手帳交付 （妊娠の届出）	毎週木曜日 （祝日除く）	午前9時～11時 所要時間約30分（予約不要）	持ち物：妊娠届出書（医療機関で発行） 妊婦自身の口座情報がわかるものの写し、身分証明書の写し ※都合のつかない人は電話で連絡してください。
プレママと産後ママの 交流会	2日(月)	午前10時～11時 ●電子申請予約	対象：妊婦と3か月までの児を持つ産婦 内容：小グループの交流会、妊産婦のための食事についての話
乳幼児健康相談	6日(金)	午前9時～11時 ●電子申請予約	対象：乳幼児 内容：身体計測、育児相談 ※相談の内容によって保健師、管理栄養士、作業療法士、歯科衛生士が対応します。
ツインズ 交流会	16日(月)	午前9時30分～11時 ●電子申請予約	双子・多胎の妊婦等、双子・多児の親子
こども発達相談	17日(火)	午前9時～11時 ★電話予約	対象：乳幼児 内容：身体やことばの発達などの相談
離乳食教室	20日(金)	午前10時～11時 ●電子申請予約	対象：5か月児以上 内容：離乳食初期から中期への進め方の話、お口の育ちについての話、調理体験・試食（大人のみ） 持ち物：抱っこ紐
母乳相談	24日(火)	午前9時～正午 ★電話予約	対象：母乳育児をしている人 内容：母乳相談、授乳指導、育児相談、体重測定 持ち物：母乳拭き用タオル
パパママセミナー	28日(土)	午前10時～11時30分 ●電子申請予約	対象：妊娠6か月以降の初めて親になる夫婦 内容：分娩経過や父親のサポートについて、育児体験（抱っこ・おむつ替え）、沐浴見学
乳児健康診査 （生後6～10か月頃）	乳児健康診査受診票（第2回）を利用して医療機関で受診してください。 ※受診票は、1歳1か月になる前日まで使用できます。		

4か月児健康診査（令和7年10月生）、1歳おめでとう教室（令和7年2月生）、1歳6か月児健康診査（令和6年7月生）、
2歳3か月児歯科健康診査（令和5年11月生）、3歳児健康診査（令和5年2月生）の対象者には個別通知をしています。
転入した人や個別通知が届いてない人は保健センターに連絡してください。

相談専用電話：☎ 0587-66-7300

健康や妊娠中・子育てのお悩みなど気軽に相談してください（土・日曜日、祝日を除く毎日（午前9時～正午、午後1時～4時））。

●子育て支援センター（市民プラザ内☎ 38-3911） 平日 午前9時30分～午後4時30分
土曜日 午前9時30分～11時30分

ベビトレヨガⅠ



- とき 2月19日(木)午前10時～11時30分
- 講師 八木純子さん(ベビトレヨガインストラクター)
- 対象 受講日に3～6か月の乳児親子
- 定員 10組
- 申込 2月2日(月)午前9時から17日(火)正午までに右記二次元コードから



※初回の人優先。2回目の受講を希望する人は、「キャンセル待ちの人・2回目以降の人」のフォームに入力

親子で楽しむ音楽体験
～手遊びからクラシックまで

- とき 3月7日(土)午前10時～11時30分
- 講師 はっさく おんがくたい
（岡田暁子さん、小笠原綾乃さん、友永良子さん、
麓洋介さん、松川亜矢さん）
- 定員 親子15組
- 申込 2月16日(月)午前9時から
3月6日(金)正午までに右記二次元コードから





●地域交流センターみどりの家 (☎ 66-6700)

講座名	日	時間	対象・定員	講師	申込
親子 リトミック 教室	12日(木)	午前10時～ 10時45分	歩き始めから就園前の親子 10組(先着順) ※こども1人につき、大人1人以上	野村ゆかりさん (リトミック研究センター 上級指導会員)	1月23日(金)～ (電話可)

※駐車場はありません。



◀児童館だよりははこちら

●第一児童館 (☎ 38-1106) または各児童館



おこしものづくり 児童館母親クラブ行事



- とき 2月28日(土)
- ★第一部 午後1時～ ★第二部 午後1時45分～
- ところ 第一児童館(くすのきの家)
- 参加費 50円
- 持ち物 エプロン、三角巾、マスク
- 定員 各部15人(先着順)
- 申込 2月2日(月)から最寄りの児童館へ

おこしものとは？

米粉を練って型にはめ、取り出したものに色粉をつけて彩る、桃の節句のおひな様に供えられる郷土菓子です。



おやこにこにこタイム ～パパといっしょにあそぼう！～

- とき 3月7日(土)午前10時30分～11時30分
- ところ 第一児童館(くすのきの家)
- 内容 体操、ふれあいあそび、絵本の読み聞かせなど
- 対象 市内在住の1～3歳のこどもと父親
※母親の見学も可能
- 参加費 無料
- 持ち物 飲み物、タオル、動きやすい服装
- 定員 20組(先着順)
- 申込 2月2日(月)午前9時
より右記二次元コードから



★申込不要の児童館イベントです。詳しくは各児童館に問い合わせてください。

イベント名	とき	ところ	内容
だいいちチャレンジカップ 「オニは外！フクは内！」	毎週月・水曜日 午後4時～5時30分	第一児童館	5秒間で何個の豆(新聞紙のボール)をオニの口に入れることができるかな？
にこチャレ 「節分☆オニアタック」	毎日 午後3時～5時30分	第二児童館	オニが出現?! パネルに向かってボールを投げて、得点を競います。めざせ、高得点!
節分ゲーム会 「豆まきオニ退治」	2日(月)・3日(火) 午後4時～5時30分	第三児童館	豆(ボール)を投げてオニを退治しよう!
みんなであそぼう! 「吹き矢 de オニタイジ」	2日(月) 午後2時～5時30分	第四児童館	吹き矢を作って、みんなでオニタイジをしよう!
節分ゲーム会 「節分のお話と豆まき」	4日(水) 午後4時～	第五児童館	児童館にオニが出現! みんなで豆まきをしよう。
ろっくんチャレンジ 「箸 de 豆うつし」	毎週火曜日 午後4時～5時30分	第六児童館	誰が一番多く、箸を使って豆を運ぶことができるかな?
ななっこチャレンジ 「スリッパとばし de オニ退治」	毎日 午後3時30分～5時	第七児童館	赤オニ、青オニ、黄オニめがけてスリッパ飛ばし。いくつビンゴできるかチャレンジしてね。

協働のまちづくりコーナー

【市民活動に関する問合せ先】 市民活動支援センター（市民プラザ内 ☎・FAX 37-0257）
 【掲載に関する問合せ先】 協働安全課市民協働グループ（☎ 38-5803）

●まちづくりネットワークの説明ページはこちら→
 なにか社会の役に立ちたい、特技を生かしたいと思っ
 ている人は、右の二次元コードからご覧ください。



●『メルマガかわらばん』に登録してください。
 市民主体のイベント情報を中心にお届けしています。
 こちらから空メールを送ってください。→



持続可能な町内会について学び合う意見交換会（第4回） 「町内会と学校の支え合いが地域を元気にする！」

●問合せ先 協働安全課市民協働グループ
 （☎ 38-5803）

●とき 2月21日（土）午後2時～4時30分
 ●ところ 生涯学習センター研修室1・2
 ●定員 50人（先着順、子連れ参加可）
 ●申込 問合せ先へ電話または申込フォームから
 ※この意見交換会は、市民活動助成金の対象事業です。



市民活動支援センターすみよいまちづくり講座 第7回「みんなでポッチャ大会」

●問合せ先 市民活動支援センター（☎ 37-0257）

●とき 2月22日（日）午後1時30分～3時30分
 ●ところ 市民プラザ多目的ホール
 ●参加費 無料
 ●定員 80人
 ●協力団体 岩倉市障害者連絡協議会
 岩倉市スポーツ推進委員



いわくらフォークジャンボリー 春待ちコンサート 2026

●問合せ先 市民活動支援センター（☎ 37-0257）

●とき 2月23日（月・祝）午後2時～ ●ところ 市民プラザ多目的ホール ●参加費 無料

頭の

クロスワードパズルの体操

キーワードをもとに、クロスワードを完成させよう！

色マスの文字を並べかえると答えができます。

正解者の中から抽選で3人に、ちっちゃい菜アクリルキーホルダーを
 プレゼント!!

タテのキーワード

- 2 北米大陸南部にある国。主食はトルティーヤ
- 3 球体の玩具
- 4 慣れない運動後に起こる痛み
- 6 水面に起こる上下の運動
- 7 決められた距離を歩く速さで競う陸上競技種目
- 8 刺身などに添えられる野菜
- 10 母屋と同じ敷地内にある独立した建物
- 11 日本の伝統的な半固形状の調味料

ヨコのキーワード

- 1 かけ声は「鬼は外!」、「福は内!」
- 5 国産で最も軽い木材。タンスなどに使われる。
- 6 タンドールという釜で焼いた平たいパン
- 7 中世ヨーロッパの馬に乗って戦う者
- 8 トラックなどに積まれる貨物
- 9 神奈川県にある市。中華街や赤レンガ倉庫が有名 ○○○○市
- 11 草花や樹木が分泌する甘い汁のこと。
- 12 おひたし等にして食べる緑黄色野菜。栄養価が非常に高い。

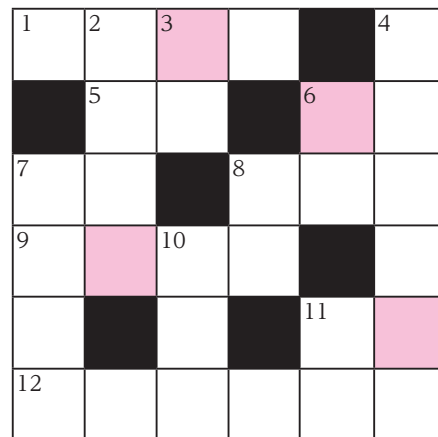

1月号の答えは「カキゾメ」でした。
 （詳細は、ホームページに掲載しています）

応募方法

はがきに必要事項を記入のうえ、右記あて先まで送付してください。当選者の発表は賞品の発送をもって代えさせていただきます。

右記二次元コードからも応募を受け付けています。



※応募は1人につき1回までです。

●あて先 〒482-8686 岩倉市秘書人事課
 秘書広報グループあて

●必要事項 ①並べ替えた答え ②氏名（ふりがな） ③郵便番号・住所 ④電話番号
 ⑤広報いわくらで取り上げてほしい人や話題
 ⑥今月号の感想（任意）
 ●応募期限 2月13日（金）（当日消印有効）



こんにちは。生活安全指導員の石井です。

このコーナーでは、「ちょっと意識すれば防げる」身近な犯罪や、「知っておくと安心」な防犯のヒントを全6回でお伝えします。

第2回 多様化する詐欺手口

●問合先 協働安全課防災安全グループ (☎ 38-5831)



\\ こんな詐欺の手口に気をつけて!! /

1 激増！国際電話を利用した詐欺

「+ 18」など「+」から始まる国際電話番号は組織的詐欺グループからの詐欺電話の疑いがあるため「電話に出ない」「かけ直さない」を徹底しましょう。

被害事例

警察官をかたる男から「口座が犯罪に利用されている」と電話があり、誘導されて、多額のお金を騙し取られた。



2 若者を狙った脅迫的詐欺（セクストーション）

セクストーションとは「性的脅迫」を意味する造語です。性的な画像や動画を「ネット上にバラまくぞ」などと脅してお金を要求する手口です。

被害事例

SNS で女性から「裸を見せあおう」と誘われ画像を送ったところ、男に代わり「拡散するぞ!」と脅され、お金を支払ってしまった。



3 SNS の偽アカウント詐欺

SNS で実在する人物や企業、有名ブランドのふりをして作成された偽のアカウントを使い、投資話を持ち掛けて金銭や個人情報をだまし取る手口です。

見破るポイント

- 本物にそっくりのアカウントだが、大文字が小文字になっていたりと微妙に違う
- 投稿数やフォロワー数が極端に少ない



\\ だまされないために! /

- 「簡単に高収入」「必ず儲かる」といった甘い言葉の誘いに乗らず無視する
- SNS で知り合った相手にプライベートな画像や口座番号等の個人情報を教えない
- 迷惑電話対策機能付きの電話機に交換したり、国際電話の休止手続きを行う

健康いわくら 21 ～プラス 1 品、野菜料理の提案～



簡単!! 美味しい野菜レシピ

健康課健康支援グループ (保健センター内 ☎ 37-3511)

鬼まんじゅう

材料 4 個分

さつまいも (小 1 本)	200g
砂糖	60g
上新粉	20g
小麦粉	80g
水	大さじ 2

<作り方>

- ①さつまいもは皮を厚めにむいて 1 cm 角に切り、水にさらして 5 ～ 10 分置いて、ザルで水気を切る。
- ②①に砂糖をまぶして 30 分以上おく (出てきた水分は、そのまま使う)。
- ③上新粉と小麦粉を一緒にふるう。
- ④②に③と水を入れて、粉っぽさがなくなるまで混ぜ、4 等分にする。
- ⑤ 10cm 正方形に切ったクッキングシートに④をのせる。
- ⑥フライパンに少し高さのある耐熱皿をおき、水を 1 ～ 2 cm 入れる。沸騰したら弱火にして、⑤を並べ、蓋をして 15 分蒸す。
- ⑦竹串で中央を刺して、何もついてこなければ出来上がりです。

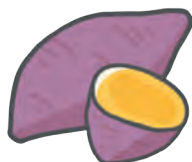

*** メモ ***

角切りにしたさつまいもが、鬼のツノや金棒に似ていることからこの名前がついたと言われています。愛知の郷土料理です。





はやし ひろみ

林 裕己さん (家族アートユニット サクラデファミリア代表)

挫折、喪失、そして再生。家族アートユニット「サクラデファミリア」として活動する林さんは、数々の試練を経て、家族との新たな時間の中で新しい表現を見つける旅に出ました。家族とは、アートとは何か、多くの出会いの中で生まれたものは新しい表現でした。

学生時代は油絵を学び、その後は現代美術の作家として自分を追い込んでいく芸術を追求していました。ところが、支えてくれていた家族が相次いで病気になってしまい、創作活動が続けることが難しくなりました。それがギャラリーでの企画や色々なところから声をかけてもらえるようになってきた矢先の出来事であったこともあり、心折れ、それまでの作品の大半を捨て表現の道を離れ、生活のために働くことを決めました。それまで作品を作ることだけを考へて生きてきたので、働き始めたらますます心が病んでしまい、どうやってこの闇の中から抜け出せるのか分からなくなっていました。そうした時、将来の妻となる人に出会い、結婚し、こどもを授かりました。新しい命を授かったときに、生き直したい、今までのように自分を追い込むのではなく、全く別の形のアー

トをしたいと思うようになりました。でもどうしたら、そう考えたとき、他のアーティストは家族を持ちながらどうやって活動をしているんだろうと疑問に思いました。そうして、その後現在まで20年続く、アーティスト家族を家族で取材する「表現と家族」という長い旅が始まりました。旅の中で今まで取りこぼしてきた

物に気付くことができました。自分が苦しんでいたとき、実は親も苦しみを分かち合っていたこと、友人や隣人、地域がいかに自分を形作っていたのか、新しい発見でまた新しい自分が形成されていく、自分を作ってくれていたのは周りの人たちだったのだな、と外に目を向けて考えられるようになったと言います。

「今でも何かを追求しようとする心が鬼になってくる。そういう時は生えてきた角をぽきっと折って、中途半端でも大事なものをそのままの形で出していきたい」そう語っていただきました。



▲旅の経過をまとめた冊子
タイトルは娘さんの名前から

広報に掲載した写真をさしあげます。

申込先 秘書人事課秘書広報グループ (☎ 38-5801)



無駄なく調理、おいしい工夫

ごみを出さないように食材を調理し美味しくいただく食品ロスを意識した料理教室が12月15日(月)に生涯学習センターで行われました。

メイン料理を作る際に出てしまう、大根の皮や型抜きした人参の残りまで料理に組み込んで、残菜がほとんど出ないような工夫したレシピで、参加者は自然と食品ロスへの意識が高まりました。名古屋コーチンやちっちゃい菜など岩倉の特産を利用した料理は、環境にも味にも満足できるものでした。



鮮やかな物語の世界へ

アンデルセンによる名作童話「人魚姫」を題材にしたオリジナルミュージカル「人魚の姫の物語 ～ The Little Mermaid ～」が12月14日(日)に「さくらのいわくら」実行委員会主催でアデリア総合体育文化センターで上演されました。

オーケストラによる生演奏や、バレエダンサーによる美しい踊りが舞台を彩る中、素晴らしい演技と歌声で観客を魅了し、カーテンコールには席を埋め尽くした観客たちから惜しめない拍手が沸き起こりました。



二十歳の門出 晴れやかに

アデリア総合体育文化センターで1月11日(日)に「二十歳のつどい」が開催されました。久しぶりの友人との再会に懐かしむ様子がありました。

実行委員長による「誓いの言葉」では、育ててもらったことへの感謝と、これから進む道への希望が語られました。中学校の恩師からは、在学中に新型コロナウイルス感染拡大という大きなことがあったけど、乗り越えてこれたみんなならこれからもきっと大丈夫という温かい言葉がありました。



元気な声で、魅力を届ける

五条川小学校では、総合的な学習の時間(ときめき)の一環として、3年生と5年生の児童が「ちっちゃい菜の知名度をあげよう」という取組を地域の人と関わりながら行っています。

12月17日(水)、児童らが学校の花壇で種から大切に育ててきたちっちゃい菜を、ピアゴ八剣店で販売しました。店頭に立った児童は、「いらっしゃいませ」と元気な声で呼び込みをし、すぐに長い列ができるほどのにぎわいとなり、20分ほどで完売しました。



📷 あなたの写真を広報に 📷

いわぶつオト

投稿募集中です

岩倉市内で撮ったあなたのイチ押し
写真を広報に掲載してみませんか？

●投稿方法 ①住所（町名のみ）②名前（ペンネームも可）を記入し、
写真データを添付して下記アドレスまでメールで送信するか、市役所
5階秘書人事課窓口まで写真を持参ください。

●メールアドレス hishojinji@city.iwakura.lg.jp

●留意事項 ①岩倉市内で撮影した写真であること。

②著作権・肖像権など第三者の権利を害しないこと。

③広報紙に掲載されなかった写真は市ホームページに掲載する場合があります。

●問合せ先 秘書人事課秘書広報グループ（☎ 38-5801）



庭に柚子がたくさん。
冬至に柚子風呂に入りました。

（野寄町 たとあ さん）



「十月桜」という桜があることを、五条川を
散策するようになって、初めて知りました。

（八剱町 ひさやん さん）



ドウダンツツジが真っ赤
に咲きました。

（川井町 ゆうぞう さん）

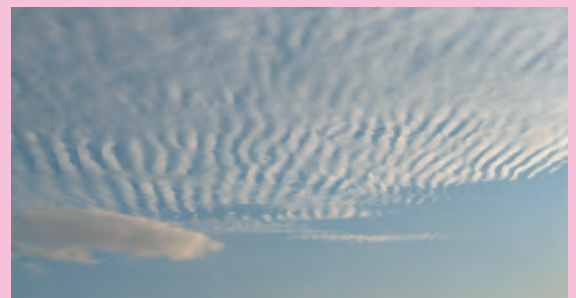

うろこ雲が出ると地震が近いと言われていますが
災害には注意です。

（西市町 いわくらの星 さん）



何の花だと思いますか？
アボカドの花です。
蕾からなかなか咲かず、
11月下旬にやっと
咲きました。

（栄町 チーコ さん）



年末に、はなのき広場にて。
寒くても花は元気いっぱい
でした。

（大地新町 だんご さん）

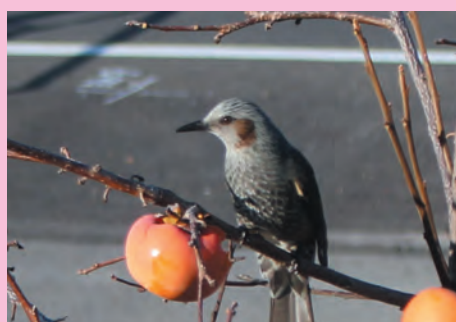

木守柿
二階の窓から撮れました。

（大地町 NAGARA さん）